

# L'aratro

PERIODICO DI CONFAGRICOLTURA ALESSANDRIA

"LA TERRA" - EDITRICE Ce.S.A. S.r.l.  
Euro 0,52  
[www.confagricolturalessandria.it](http://www.confagricolturalessandria.it)

N° 4 • APRILE 2015 • ANNO XCVI

Poste Italiane Spa  
Sped. in Abbonamento Postale - D.L.353/2003  
(conv in L. 27/02/2004 n° 46) art. 1, comma 1, DCB/AL



**Mobilizzazione, carico  
fiscale insopportabile!**

# Idea Verde

vendita e assistenza - giardinaggio e agricoltura

## RICAMBI INTERCambiabili E ORIGINALI

*Macchine agricole e movimento terra*

FIAT® - NEW HOLLAND® - SAME® - DEUTZ® - FAHR® - LANDINI®,  
MASSEY FERGUSON®, JOHN DEERE®, BENFRA®, CAT®, KOMATSU®

Il tutto gestito da  
**ROBERTO (ricambi)**



Via Poligonìa, 30/32 - 15121 ALESSANDRIA - Tel. 0131.288309 - Fax 0131.228059 - E-mail: ideaverdemd@gmail.com



# SOSTENIAMO L'AGRICOLTURA.

Mettiamo  
a disposizione  
delle imprese  
agricole  
un team  
di specialisti  
dedicati.  
Per aiutarle  
a crescere.  
Scopri la filiale  
più vicina  
a te sul sito  
[www.bpn.it](http://www.bpn.it)

**Banca Popolare di Novara**  
GRUPPO BANCO POPOLARE

**Sportelli della Banca Popolare di Novara - Banco Popolare**  
ubicati nella provincia di Alessandria

**Alessandria**, Corso Roma n. 35 - tel. 0131 316111

**Alessandria Ag. 1**, Piazza della Libertà n. 42 - tel. 0131 445295

**Acqui Terme**, Corso Dante n. 4 - tel. 0144.359511

**Acqui Terme Ag. 1**, Corso Cavour n. 88 - tel. 0144 356888

**Bassignana**, Via della Vittoria n. 11 - tel. 0131 926129

**Camagna M.to**, Piazza Lenti n. 27 - tel. 0142 925124

**Casale Monferrato**, Piazza Tavallini n. 2 - tel. 0142 335811

**Castellazzo Bormida**, Via XXV Aprile n. 39 - tel. 0131 275220

**Murisengo**, Via Umberto I° n. 37 - tel. 0141 693017

**Novi Ligure**, Corso Marengo n. 87 - tel. 0143 313811

**Occimiano**, Via Vittorio Emanuele II° n. 39 - tel. 0142 808011

**Ovada**, Piazza Garibaldi n. 39 - tel. 0143 833828

**Pontestura**, Corso Italia n. 25 - tel. 0142 466904

**S. Salvatore M.to**, P.za Gen. Carmagnola n. 6 - tel. 0131 233121

**Serravalle Scrivia**, Via Berthoud n.210 - tel. 0143 65254

**Spigno Monferrato**, Corso Roma n. 73 - tel. 0144 950066

**Tortona**, Piazza Gavino Lugano n. 11 - tel. 0131 810830

**Valenza**, Via Lega Lombarda n. 7 - tel. 0131 959421

**Viguzzolo**, Via Circonvallazione n. 43 - tel. 0131 899066

**Villanova Monferrato**, Via Alzona n. 4 - tel. 0142 483853

# Bietole addio



**L**a campagna 2015 sarà la prima dopo molti anni che non vedrà più, nella nostra provincia, la coltivazione della barbabietola da zucchero.

Se si esclude un manipolo di "irriducibili" del Tortonese, nessun agricoltore alessandrino coltiverà più questa coltura, così importante in passato per noi agricoltori e per la nostra regione.

Lo zuccherificio di San Quirico, in provincia di Parma, che era rimasto l'unico a ritirare bietole dalla nostra provincia e dalla vicina provincia di Asti, a causa dei sempre maggiori costi di produzione, ha deciso di non ritirare più barbabietole se non entro un raggio di 100 km dallo stabilimento, così "tagliando fuori" i nostri agricoltori.

A nulla sono valsi i tentativi di mediazione della Regione Piemonte e delle Associazioni agricole; non si sono trovati i finanziamenti per attenuare il costo del trasporto, da sempre a carico dello zuccherificio e vero motivo della decisione di ridurre la superficie coltivata. La coltivazione della Barbabietola da zucchero era arrivata a coprire circa 17.000 ha, se si considera il bacino dello zuccherificio di Casei Gerola. Adattandosi bene ai nostri terreni ha consentito per anni un'ottima redditività per noi agricoltori e soprattutto era un esempio molto riuscito di collaborazione e di filiera agro-industriale.

La possibilità per i coltivatori di conoscere il prezzo del prodotto ad inizio campagna, unita alla gestione delle quote produttive, dava una serie di certezze che consentivano di programmare meglio la nostra attività e credo che questo sia quello che rimpiangiamo di più in un momento di volatilità dei mercati.

Non voglio ritornare sui motivi che hanno portato allo smantellamento della produzione di zucchero in Italia, che abbiamo a suo tempo aspramente contestato, ma dovremmo cercare in futuro di realizzare altri contratti di filiera sul modello bieticolo-saccarifero di allora, che consentano buoni redditi e programmazione a noi agricoltori.

Aggregazione fra produttori, contratti di rete fra agricoltori e contoterzisti, accordi economici con l'agroindustria. Gli strumenti li abbiamo, sta a noi metterli in pratica.

Luca Brondelli

## IN PRIMO PIANO...

Mobilitazione per l'IMU	4
Accordi con le banche	4
Assemblee Generale e Straordinaria	5
Iniziative di Confagricoltura Donna	6-7
Ampliato l'elenco dei prodotti agricoli	12
Riforma PAC: trasferimento dei diritti	14
Difesa e diserbo del riso	16-17

Consulta il nostro sito

[www.confagricolturalessandria.it](http://www.confagricolturalessandria.it)

dove troverai le informazioni e gli approfondimenti che ti interessano.

Seguici anche su



**Confagricoltura**  
Alessandria

## Campagna associativa 2015

*Si ricorda agli associati di recarsi al più presto presso i nostri Uffici Zona per il rinnovo annuale della quota associativa.*

Laratro

TESTATA IN COMODATO ALL'EDITRICE CE.S.A. CENTRO SERVIZI PER L'AGRICOLTURA SRL

DIREZIONE E AMMINISTRAZIONE:  
VIA TROTTI, 122 - AL - TEL. 0131 43151/2  
R.SPACRINO@CONFAGRICOLTURALESSANDRIA.IT



DIRETTORE  
**VALTER PARODI**

VIDEOPAGINAZIONE E STAMPA:  
LITOGRAFIA VISCARDI SNC  
VIA SANTI, 5 - ZONA IND. D4 - AL  
AUTORIZZAZIONE TRIBUNALE DI ALESSANDRIA  
N. 59 DEL 15.11.1965  
AUT. DIR. PROV. PT AL N. 75



DIRETTRICE RESPONSABILE  
**ROSSANA SPACRINO**

HANNO COLLABORATO:  
FLAVIO BELLINI, LUCA BUSINARO,  
ROBERTO GIORGI, MARCO OTTONE,  
MARIO RENDINA, PAOLA ROSSI,  
ANGELA TERZUOLO, MARCO VISCA

FINITO DI IMPAGINARE IL 01/04/2015



L'Editrice, Ce.S.A. srl, comunica che immagini, notizie e articoli possono essere ripresi e pubblicati previa autorizzazione scritta dell'Editrice. La proprietà letteraria, artistica e scientifica è riservata. Omissioni di qualsiasi natura debbono intendersi involontarie e possono dar luogo a sanatoria. Articoli e materiali fotografici non richiesti non saranno restituiti.

**Garanzia di riservatezza per gli abbonati** L'Editrice, Ce.S.A. srl, garantisce la massima riservatezza dei dati forniti dagli abbonati e la possibilità di richiederne gratuitamente la rettifica e la cancellazione. Le informazioni custodite nell'archivio elettronico verranno utilizzate al solo scopo di inviare agli abbonati il periodico di Confagricoltura Alessandria ed eventuali allegati, secondo il disposto del D.lgs. n. 196 del 2003 e successive modificazioni.

Stampato su carta ecologica riciclata



**SEDE CENTRALE** Via Trotti, 122  
15121 Alessandria (1° piano)  
Tel. 0131 43151 Fax 0131 263847  
info@confagricolturalessandria.it  
www.confagricolturalessandria.it

**UFFICIO ZONA DI ALESSANDRIA**  
Via Trotti, 122 - 15121 Alessandria (2° piano)  
Tel. 0131 262945 - 231638 Fax 0131 263828  
alessandria@confagricolturalessandria.it

**UFFICIO ZONA DI AOSTA TERME - ENTRA**  
Via Montevirato, 34 - 15011 Aosta Terme  
Tel. 0141 322243 - 322163 Fax 0141 260671  
aosta@confagricolturalessandria.it

**RECAPITO ENTRA**  
Via Casale, 54/1 - 15076 Ovada  
Tel. e Fax 0145 66307

**UFFICIO ZONA DI CASALE MONFERRATO**  
Corso Indipendenza, 33A - 15030 Casale M.  
Tel. 0142 452299 - 417153 Fax 0142 476519  
casale@confagricolturalessandria.it

**UFFICIO ZONA DI NOVI LIGURE**  
Via F. Isola, 22 - 15057 Novi Ligure  
Tel. 0113 26333 - 746726 Fax 0113 260589  
novi@confagricolturalessandria.it

**UFFICIO ZONA DI TORTONA**  
Piazza Maggiore, 14 - 15057 Tortona  
Tel. 0131 861409 - 862854 Fax 0131 827049  
tortona@confagricolturalessandria.it

**PIAÙ ASSICURAZIONI EVANSI SPA - PIAÙ VITA SPA**  
Agenzia "Verde Sicuro Alessandria Srl con tutto telex"  
Via Trotti, 118 - 15121 Alessandria  
Tel. 0131 258207 Fax 0131 266802

**PIÙPUNTO ENTRA**  
Via Trotti, 122 - 15121 Alessandria  
Tel. 0131 263845 Fax 0131 265245  
piupunto@entra.it

**GAVIO S.P.A.**  
LOGISTICA

15057 TORTONA (AL)  
Località S. Guglielmo 3/13  
Tel. 0131.8791  
Fax 0131.879310

ROMA, 31 MARZO 2015

# Mobilizzazione per il carico fiscale insopportabile



Con tre partecipati sit-in a Roma presso i luoghi simbolo dell'attività parlamentare e governativa (la Camera dei Deputati, il Ministero dell'Economia e delle Finanze e quello delle Politiche agricole) e migliaia di agricoltori provenienti da ogni parte d'Italia, tra cui la delegazione di Alessandria formata dal presidente **Luca Brondelli** e dai vice presidenti **Giuseppe Alferano** e **Franco Priarone**, si è conclusa la mobilitazione sul territorio di Agrinsieme, diretta a sensibilizzare le forze politiche, le istituzioni, i media e l'opinione pubblica sul ruolo dell'agricoltura e dell'agroalimentare per la crescita e l'occupazione del Paese.

Al termine della mobilitazione i rappresentanti di Agrinsieme hanno incontrato la vicepresidente del Senato **Valeria Fedeli**, il ministro per le Politiche agricole **Maurizio Martina**, il consigliere della presidente della Camera **Carlo Leoni**, il presidente della Commissione Agricoltura di Montecitorio **Luca Sani**, i rappresentanti della Commissione Agricoltura, della Conferenza delle Regioni e del Ministero dell'Economia e delle Finanze, a cui è stato consegnato un articolato documento con proposte e priorità del mondo agricolo. Il giorno successivo Agrinsieme ha incontrato i rappresentanti della Commissione Agricoltura del Senato.

*"Per quanto riguarda la partita dell'Imu agricola, se, come ha detto il ministro Martina, è aperta, noi la vogliamo giocare - ha detto Agrinsieme - Le misure tampone decise sono assolutamente insufficienti per lenire gli effetti di una tassazione che grava in maniera pesantissima sui fattori di produzione. Oltre tutto c'è stata una progressione che ha visto quasi triplicare il carico fiscale: la vecchia Ici era di 350 milioni di euro; oggi siamo a 900 milioni di euro. Ma soprattutto è stato*

*sbagliato il modo con cui è stato fatto questo provvedimento, per questo occorre fermarsi subito".*

Al di là della questione Imu Agrinsieme ha quindi evidenziato tutta una serie di "priorità": accelerare l'applicazione della Riforma della PAC, superando alcune recenti decisioni negative e non in linea con le aspettative delle imprese e garantire massima flessibilità e tolleranza per il non rispetto del "greening"; approvare rapidamente i PSR e partire quanto prima con i bandi; intervenire sui gap strutturali che minano la redditività agricola, inferiore al 2005; definire rapidamente le forme dell'organizzazione economica (le organizzazioni di prodotto e l'interprofessione); applicare le normative ambientali e sanitarie tenendo conto delle esigenze delle imprese, dei processi produttivi e della competitività; spingere con convinzione sulla diversificazione ed in particolare sulla produzione di energia da fonti rinnovabili; puntare sul "lavoro vero" in agricoltura (con misure specifiche per il settore e riducendo il cuneo fiscale); incentivare l'attività agricola come strumento di gestione del territorio per evitare il dissesto.

Il coordinamento tra Cia, Confagricoltura ed Alleanza delle Cooperative agroalimentari, infine, ha chiesto di intervenire sui mercati in crisi che subiscono i contraccolpi dovuti ai problemi produttivi, ma anche a quelli legati agli andamenti climatici, alle fitopatie, ai cali dei consumi ed all'export: ortofrutta, praticamente tutte le produzioni zootecniche, olio e vino. Ad avviso di Agrinsieme *"occorre promuovere i consumi interni ed esteri, rinsaldare le filiere 'dalla terra alla tavola' e rilanciare l'aggregazione, come fattore di competitività e redditività"*.

Pagine a cura di **Rossana Sparacino**

## Accordi con



Il 10 marzo scorso Confagricoltura e BNL gruppo BNP Paribas hanno siglato un accordo che va ad integrare la convenzione in essere dal 2012.

Il 24 marzo l'Associazione agricola ha sottoscritto una convenzione con Banca Popolare di Vicenza. Questi accordi si rivolgono in particolare alle aziende che sono in grado di consegnare alle filiali di BNL e Banca Popolare di Vicenza una documentazione patrimoniale ed economica completa in modo da permettere una valutazione creditizia più puntuale e diretta della loro azienda. Ciò grazie all'assistenza fornita da Confagricoltura attraverso la società Agricheck, controllata al 100% dall'Organizzazione agricola, che prevede la messa a disposizione per le aziende socie di un programma informatico per la gestione e l'elaborazione delle voci relative ai conti aziendali e amministrativi delle imprese agricole.

# TOMATO FARM

15068 Pozzolo Formigaro (AL)  
Str. Bissone, 1  
TEL: 0143.419083  
FAX: 0143.319203  
SITO: [www.tomatofarmspa.it](http://www.tomatofarmspa.it)

..... il sapore del Pomodoro Piemontese

# Assemblea Generale e Assemblea Straordinaria: modifiche statutarie con i Proprietari con beni affittati

Il 30 marzo scorso presso la Sede di Via Trotti, 122 ad Alessandria si sono tenute alle 9 l'Assemblea Generale di Confagricoltura Alessandria e, subito dopo, alle 11 l'Assemblea Generale dei soci in forma straordinaria.

Gli intervenuti al consesso, dopo l'approvazione del Bilancio Consuntivo 2014 e del Bilancio Preventivo 2015, hanno ascoltato la relazione politico-sindacale del presidente provinciale Luca Brondelli di Brondello. È poi seguito il dibattito in sala.

L'Assemblea Generale Straordinaria di Confagricoltura Alessandria, convocata dal Consiglio Direttivo per deliberare alcune modifiche statutarie, ha visto: la modifica dell'art. 3 (Associati) con l'inserimento, tra gli associati, dei Proprietari di fondi rustici concessi in affitto o con altre forme di concessione; la modifica dell'art. 5 (Obblighi dei Soci) con l'inserimento dell'obbligo di osservare il Codice Etico; la modifica dell'art. 18 (Attribuzioni dell'Assemblea) con l'adozione e l'approvazione del Codice

Etico; la modifica dell'art. 21 (Attribuzioni del Consiglio Direttivo) con l'adozione e l'approvazione del Codice Etico; la modifica dell'art. 23 (Attribuzioni del Comitato di Presidenza) con l'adozione e l'approvazione del Codice Etico; la modifica dell'art. 31 (Ordinamento) con l'inserimento del nuovo Sindacato Provinciale di Categoria dei Proprietari con beni affittati.

"Le variazioni apportate assumono una rilevanza notevole per la nostra Associazione, perchè viene introdotta una nuova categoria di soggetti tra gli associati, i Proprietari con beni affittati, che si affiancano ai Proprietari Conduttori in Economia, agli Affittuari Conduttori in Economia e all'Impresa Familiare Coltivatrice" commenta il presidente Brondelli.

Il Sindacato Provinciale di Categoria dei Proprietari con beni affittati ha i seguenti costitutori: Massimo Arlotto Tarino (Presidente - in foto), Dino Ferrari (Vice Presidente), Maria Bea-



trice Abbiati (Consigliera), Aldo Bisio (Consigliere), Giancarlo Campanella (Consigliere), Maria Teresa Taverna (Consigliera), Maria Testone (Consigliera), Mario Rendina (Segretario), Cristina Donati (Tesoriera). Le più fervide congratulazioni sono giunte da tutti i presenti.

## Agrinsieme alla Mostra di San Giuseppe a Casale



C'era anche Confagricoltura Alessandria a Casale Monferrato alla 69ª "Mostra di San Giuseppe". La fiera, inaugurata venerdì 13 marzo e aperta fino al 22 marzo nel quartiere fieristico "La Cittadella", a ingresso gratuito, ha proposto un'offerta di servizi e prodotti agricoli, ma anche provenienti da commercio, industria e artigianato.

Al termine del percorso gastronomico è stato possibile trovare anche lo stand della Confagricoltura e di Agrinsieme. Uno spazio per trovare informazioni, approfondimenti sulle attività, le consulenze e i servizi offerti agli agricoltori e ai cittadini, oltre alle aziende associate del territorio.

Nello stand era anche possibile avere informazioni sul credito da parte dei funzionari di Banco Popolare, partner dell'iniziativa.



## CASTELLARO

### RICAMBI AGRICOLI

ALESSANDRIA - C.so Monferrato 91  
Tel. 0131-22 34 03 - Fax 0131-220812

### Ediliziambiente Bonanno srl

Tel. 0142.590361

Numero Verde 800.598628

Leader in bonifica amianto e rifacimento coperture industriali, agricole e residenziali da oltre 50 anni

Perchè scegliere la nostra azienda?

ESPERTI nella bonifica amianto e nella gestione di rifiuti speciali pericolosi e non

ESPERTI nella realizzazione di coperture di qualunque metratura, dalla struttura al manto di copertura

Tutto eseguito da noi senza subappalti a costi competitivi, qualità elevatissima garantita nel tempo

- Specialisti della qualità, da oltre 50 anni nel settore, abbiamo svolto centinaia di coperture
- 10 anni di garanzia sulla nuova copertura
- Sopralluoghi e preventivi gratuiti

AZIENDA SPECIALIZZATA

SICUREZZA	BONIFICA AMIANTO	RIFACIMENTO COPERTURA
LATTONERIA	INTERVENTI STRUTTURALI	STUDIO TECNICO

Operativi in Piemonte, Liguria e Lombardia

APPROFITTA DEL FINANZIAMENTO A FONDO PERDUTO MESSO A DISPOSIZIONE DALL'INAIL DEL 65%  
CONTATTATECI PER MAGGIORI INFORMAZIONI...

www.ediliziambientebonanno.it

# Spazio Donna

a cura di CONFAGRICOLTURA DONNA ALESSANDRIA

## Conoscere il mondo vegetariano



Confagricoltura Donna Alessandria ha organizzato martedì 3 marzo il Convegno: "Vegetariane: perchè?" presso il Centro Incontri Rione Cristo ad Alessandria.

Sono intervenuti: **Simone Zerbinati**, produttore di verdure fresche e cotte pronte al consumo; **Roberto Peracchio**, medico pediatra; **Roberto Mutti**, farmacista; **Stefania Lingua**, medico nutrizionista; **Silvia Ferraris**, direttrice A.S.D.-F. danza e spettacolo; **Claudio Barisone**, cuoco per passione, diventato quasi vegetariano.

"Non è certo per indicare una scelta, ma per prendere coscienza e soprattutto conoscenza di una domanda di mercato in continua via di sviluppo e divulgata da molti autorevoli mezzi di comunicazione - ha commentato la presidente di Confagricoltura Donna, **Maria Teresa Bausone** - Penso che tutte noi, in quanto donne, nutrici, siamo particolarmente recettive ed interessate ad una giusta ed equilibrata alimentazione per noi e per i nostri famigliari".

Al termine le signore partecipanti al corso di cucina di febbraio, coordinate dal cuoco Claudio Barisone, hanno offerto agli intervenuti un ghiotto minestrone da loro preparato. **R.S.**



www.intesasanpaolo.com

PER NOI IL TERRITORIO È UN VALORE.

Il territorio è un valore da custodire. Anche per una banca. Soprattutto per un Gruppo come Intesa Sanpaolo, che ha sempre avuto tra i propri obiettivi il legame con le identità locali e l'attenzione alla qualità.

INTESA  SANPAOLO  
Vicini a voi.

EXPO  
anchio 2015

Conf Agricoltura Donna  
Alessandria

Maratona delle imprenditrici verso Expo

## 14 aprile 2015

### Tassarolo (AL)

Azienda Agricola Rugrà e

Castello di Tassarolo dei Marchesi Spinola

### Ritrovo ore 14

Azienda Agricola Rugrà di Luigia Zucchi

Per ulteriori informazioni contattare la segretaria di  
Confagricoltura Donna Alessandria Rossana Sparacino  
Tel. 0131 43151/2 e-mail: r.sparacino@confagricolturalessandria.it

## Donne che hanno fatto una scelta di vita sostenibile

All'interno della rassegna organizzata da Soggiorno Borsalino di Corso Lamarmora, 13 ad Alessandria in occasione di "Marzo Donna", venerdì 20 marzo si è svolta una tavola rotonda intitolata "Donne che hanno fatto una scelta di vita sostenibile" con la partecipazione di Confagricoltura Donna Alessandria e Donne in Campo - Cia Alessandria.

L'evento è nato in seguito alla collaborazione sorta tra il Soggiorno e Agrinsieme Alessandria con la recente costituzione del GASB (Gruppo di Acquisto Soggiorno Borsalino).

Moderate da **Rossana Sparacino**, addetta stampa di Confagricoltura Alessandria e segretaria di Confagricoltura Donna Alessandria, si sono narrate alcune interessanti vicende e scelte di vita di signore appartenenti a Confagricoltura Donna e Donne in Campo - Cia Alessandria.

La prima esperienza che è stata raccontata è quella di **Maria Teresa Bausone**, presidente di Confagricoltura Donna Alessandria, titolare dell'azienda agricola omonima alle porte di Alessandria con sede alla Cascina Fornace, con la sua ciminiera simbolo dell'architettura industriale che ha fatto la storia della nostra città.

Maresa ha saputo vedere ben oltre l'oggi. Già da molti anni, infatti, si occupa di ambiente, biologico, sostenibilità e risparmio idrico, quando queste parole erano ancora sconosciute ai più.

L'attività di fattoria didattica e la realizzazione di un bosco, che può essere visitato dai bambini delle scuole accompagnati dalla titolare, permettono alla collettività di fruire di questi spazi posti alla confluenza dei due fiumi alessandrini.

È seguito il racconto di **Claudia Torre**, giovane imprenditrice agricola di Pozzol Groppo, una terra a scavalco tra la provincia di Alessandria e quella di Pavia, tra due regioni, il Piemonte e la Lombardia, dove l'agricoltura ha un ruolo fondamentale.

Ha fatto dell'apicoltura la principale attività e, come è noto, il mondo delle api nella sua perfetta organizzazione e complessità, è la miglior sentinella dell'ambiente. L'azienda è condotta praticando il "nomadismo di breve raggio" di tre maggiori apiari ed è concentrata soprattutto sulla raccolta dei prodotti dell'alveare. Miele, polline e pappa reale vengono direttamente estratti e confezionati presso l'azienda.

Ha aperto le porte della sua "Casa Tui" con l'attività di ristorante agriturismo, luogo ideale per rilassarsi e riscoprire i gusti della tradizione, dove propone ricchi e abbondanti piatti della tradizione. I prodotti freschi dell'orto e del frutteto si alternano tra gli ingredienti della cucina, dando vita a menù stagionali che valorizzano le eccellenze culinarie del territorio. Tra le varie proposte, da provare, sono i malfatti e gli agnolotti fatti in casa, i formaggi locali accompagnati dai mieli di Casa Tui, i taglieri di salumi nostrani, il bagnetto verde della nonna e i vini dei colli tortonesi.

Infine sono intervenute **Sara Scapin**, titolare della Cascina Raglio di Luna a Sezzadio e **Samatha Repetto**, titolare dell'Azienda Agricola I Serri di Montaldeo, entrambe associate di Donne in Campo - Cia Alessandria.

# Progetto "Dire, Fare, Gustare... per imparare a ben mangiare un orto a scuola dobbiamo creare!" per i bimbi del capoluogo



Zappatura del terreno, analisi del calendario lunare, semina ed etichettatura dei prodotti seminati. Non parliamo di agricoltori in campo, ma di agricoltori in erba. Questa è stata l'esperienza vissuta dagli alunni delle scuole dell'infanzia e primarie del capoluogo a ridosso della Pasqua. Tutto grazie al progetto "Dire, Fare, Gustare... per imparare a ben mangiare un orto a scuola dobbiamo creare!", ideato dal Comitato mensa cittadino con la collaborazione di Confagricoltura Alessandria.

L'idea di questo progetto nasce da un'esigenza scaturita all'interno del Comitato mensa cittadino ossia di educare i bambini al consumo di frutta e verdura, spesso non graditi o rifiutati nei pasti della mensa scolastica. La finalità è dunque coinvolgere gli alunni in un percorso didattico che li renda protagonisti e che muova da quello che dovrebbe essere il fattore più importante che lega l'uomo al suo nutrimento: il principio del piacere. Il piacere derivato dall'uso dei sensi, il piacere della scoperta di veder crescere e di manipolare le materie prime, il piacere di prendersene cura e di

utilizzarle per creare alimenti. Muovere dal cibo reale, dalla sua produzione è, quindi, un'opportunità importante per poter compiere un'esperienza cognitiva significativa passando attraverso quella sensoriale: la conoscenza di ciò che mangiamo ne genera la qualità.

"Partendo dal concetto che il bambino è artefice della propria conoscenza come soggetto attivo in grado di osservare, sperimentare, elaborare ipotesi, interpretare e modificare la realtà in un continuo susseguirsi di ricerche e di azioni, cercheremo di organizzare contesti educativi che offrano ai bambini la possibilità di esprimersi sia individualmente che attraverso il gruppo. Pertanto proveremo a favorire un contesto di apprendimento che permetta di affinare le proprie capacità manipolative, intellettive ed affettive, partendo dalla loro naturale curiosità e cercando di motivarlo nelle scelte di gioco/lavoro" ha dichiarato il presidente del Comitato mensa cittadino Mauro Gogolino.

Il progetto si svolge all'interno delle seguenti scuole: Scuola dell'infanzia Bovio (I.C. Bovio), Scuola dell'infanzia G. Rodari (I.C. Galileo Galilei), Scuola primaria Villaggio Europa (I.C. Ga-

lileo Galilei), Scuola dell'infanzia Sabin (I.C. Paolo Straneo), Scuola dell'infanzia Pensogioco (I.C. Paolo Straneo), Scuola primaria Caduti per la Libertà (I.C. Paolo Straneo).

Confagricoltura Alessandria si è impegnata a fornire gratuitamente tutto il materiale necessario per la concretizzazione del progetto ossia sementi, concime, terriccio, sementi e vasi.

Il direttore Valter Parodi ha commentato: "Confagricoltura, che da molti anni è impegnata nell'educa-

zione ambientale e agroalimentare rivolta ai giovani, ha subito raccolto l'invito del Comitato mensa cittadino, diventando partner di un'iniziativa che ha tutte le carte in regola per essere un percorso formativo eccellente per i bambini alessandrini".

Gli organizzatori che hanno dato avvio quest'anno al progetto intendono proseguire anche negli anni a venire, perché altri semi possano essere coltivati per far crescere insieme alle piantine anche i figli della città.

Rossana Sparacino

Conf  agricoltura Donna Alessandria

## Terra donna... musiche canti...

L'incontro intende dare una visione di quello che è stato il ruolo fondamentale delle donne nel mondo contadino, in particolare piemontese, cercando di illuminare con suggestioni musicali e poetiche le loro condizioni di vita e di lavoro, il rapporto con il mondo maschile, le abitudini i momenti di gioia e di preoccupazione, ma anche i pensieri, i sogni, l'immaginario.



Concluderà il pomeriggio un assaggio di gustosi piatti preparati dalle Associate

**8 maggio 2015 ore 17**

Azienda Agricola "La Fornace"

prolungamento Viale Teresa Michel 52, Alessandria

**Trattori con motori EURO 4**



**Zetor**



**RASTELLI**

TELAIO DI PROTEZIONE OMOLOGATO PER OGNI TIPO DI TRATTORE



**Seminatrice pneumatica di precisione con telaio telescopico (mais) ingombro stradale m. 2,50**

**GASPARDO**



**Gamberini**  
Spandiconcime con dosatore brevettato

## Ricordo di Carlo Daniele

**Carlo Daniele** nasce a Frugarolo il 6 luglio 1922, da papà **Franco** e mamma **Nilde Valdenassi**, primo di quattro figli.

Carlo compie gli studi superiori al Collegio San Carlo di Borgo San Martino.

Quando termina il Liceo siamo in piena Guerra Mondiale. Carlo viene arruolato nel Genio Civile e compie il suo servizio militare a Tivoli.

Finita la guerra, abbandona la Facoltà di Agraria e decide di aiutare la famiglia nell'attività agricola alla Tenuta Pedaggera, poco fuori Predosa, una bella tenuta che i suoi genitori avevano preso in affitto a partire dagli anni '30. Fin da ragazzo si appassiona in particolare alla produzione cerealicola e nei primi anni del dopoguerra inizia un'attività di lavorazione del grano da seme, che per più di trent'anni costituirà la sua attività principale, dandogli molte soddisfazioni.

Carlo si dedica con grande impegno alla sua attività, collaborando fianco a fianco con il padre, riuscendo a crearsi un suo spazio nel commercio delle sementi. Sono gli anni in cui nasce e si consolida l'amicizia con le personalità di spicco del mondo del commercio cerealicolo, da Malusardi di Voghera a Gallini di Alessandria, da Rangone di Castellazzo a Cavanna di Quattro Cascine. Nel 1960 Carlo sposa **Fulvia Guerra**, nel 1961 nasce il suo primogenito, **Franco**, e nel 1963 il secondogenito, **Adriano**.

Nel 1964 si presenta l'opportunità di acquistare i terreni agricoli di una storica tenuta dell'Alessandrino, la Badia di Sezzadio, già di proprietà dei Conti Frascara, e Carlo decide, insieme al fratello Pietro, veterinario, di non farsi sfuggire questa opportunità.

Trasferisce dalla Pedaggera i macchinari per la lavorazione del grano da seme, che proseguirà fino agli anni '80, e, con il significativo contributo del fratello, amplia e sviluppa l'attività di allevamento di bestiame da latte di razza Frisone.

Carlo si trasferisce quindi da Spinetta a Sezzadio per poter seguire da vicino l'attività. Sono anni di intenso impegno professionale e rappresentativo, in quanto inizia a ricoprire ruoli di responsabilità nelle Associazioni di categoria alessandrine provinciali: dalla presidenza del Centro Cooperativo Raccolta Latte di Alessandria negli anni 1968/87, a ruoli di consigliere nella Centrale del Latte di Alessandria, nell'Associazione Provinciale Allevatori, fino all'ingresso nell'Accademia dell'Agricoltura di Torino. Con grande passione e interesse partecipa con dedizione e lungimiranza all'interno dell'Unione Provinciale Agricoltori, rivestendo ruoli importanti sia nelle Sezioni cereali-cole che in quelle lattiero casearie.

Carlo Daniele all'interno dell'Unione Provinciale Agricoltori è stato sempre un riferimento a cui il mondo agricolo guardava con rispetto e ammirazione.



Nel 1980 si presenta l'opportunità di rilevare, dalla contessa **Idarica Gazzoni Frascara**, la villa con parco al centro della tenuta. Carlo, con l'aiuto del suocero Adriano e di alcuni soci, decide di acquistarla, dando il via negli anni seguenti a un'attività di ricevimenti, soprattutto per eventi nuziali, cui si dedica la moglie Fulvia.

Arriviamo quindi ai primi anni '80, quando nell'attività agricola e commerciale Carlo viene affiancato dal figlio Adriano, sviluppando più di recente una particolare attenzione per la coltivazione dei meloni di alta qualità.

Carlo, ormai novantenne, segue sempre con interesse e lucidità le attività di famiglia, se pur a distanza. Il 24 febbraio del 2015 Carlo si spegne silenziosamente nel suo letto, con la presenza vigile e la compagnia affettuosa dei suoi famigliari.

**Mario Rendina**



Il 28 marzo è mancata  
**MARIA AREZZI**

madre dei nostri associati Pietro e Teresio Pastore di Viuzzolo.

Ai figli, alle nuore Giuseppina e Giovanna, ai nipoti e ai famigliari tutti le più sentite condoglianze dall'Ufficio Zona di Tortona, dalla Redazione de L'Aratro e da Confagricoltura Alessandria.

• • •

È mancata  
**MARIA FRESCHI**

moglie del nostro associato della Zona di Alessandria Angelo Arlandini.

A marito e parenti tutti le più sentite condoglianze dall'Ufficio Zona di Alessandria, dalla Redazione de L'Aratro e da Confagricoltura Alessandria.

• • •

Il 4 marzo a Castelnuovo Scivria si sono svolte le esequie di

**GILDA BERNARDINI**

nostra associata della Zona di Tortona di 91 anni.

A figli, nipoti e parenti tutti le più sentite condoglianze dall'Ufficio Zona di Tortona, dalla Redazione de L'Aratro e da Confagricoltura Alessandria.

• • •

Il 26 febbraio è mancato  
**ANGELO DARDATO**

nostro affezionato associato di San Giuliano Vecchio. Alla moglie Maria Teresa, al figlio Giancarlo con Loredana e Daniele e ai familiari tutti l'Ufficio Zona di Alessandria, la Redazione de L'Aratro e Confagricoltura Alessandria porgono le più sentite condoglianze.

**R.S.**

## Protocollo d'intesa Equitalia-Confagricoltura per una migliore assistenza ai contribuenti

Parte il percorso di collaborazione tra Confagricoltura ed Equitalia, finalizzato a favorire l'efficacia, l'efficienza e la trasparenza dell'azione di riscossione dei tributi. Il protocollo di intesa è stato sottoscritto dal presidente di Confagricoltura **Mario Guidi** e dal presidente di Equitalia **Vincenzo Busa**. Con l'accordo, che avrà la durata di due anni, è prevista l'attivazione dello sportello telematico, uno specifico canale dedicato che consente di offrire un'assistenza mirata alle esigenze dei contribuenti. Altre forme di collaborazione saranno realizzate attraverso modalità operative da concordare a livello locale, come seminari o convegni finalizzati all'approfondimento di tematiche di interesse comune. In particolare, grazie allo sportello telematico, gli operatori delle sedi territoriali

di Confagricoltura potranno interagire direttamente con le sedi provinciali di Equitalia per richiedere informazioni e confrontarsi con personale qualificato per analizzare i casi più delicati riguardanti i propri associati. *"L'interazione continua consentirà una più attenta gestione delle criticità che possono emergere nelle attività operative del servizio di riscossione dei tributi e favoriranno l'individuazione delle migliori soluzioni per evitare ogni possibile disagio alle imprese agricole"* ha affermato il presidente di Equitalia Vincenzo Busa. *"Lo spirito della nostra collaborazione con Equitalia - ha detto Mario Guidi - sta nella volontà di promuovere migliori soluzioni per i problemi quotidiani delle aziende"*.

**R.S.**

**GUAZZOTTI s.r.l.**  
PRODOTTI PER RISCALDAMENTO

- Esercizio e manutenzione impianti termici  
- Proiezioni efficienti il controllo servizio energia



- VENDITA PRODOTTI PER RISCALDAMENTO, CARBURANTI E LUBRIFICANTI PER AUTOTRAZIONE ED AGRICOLTURA
- ASSISTENZA, CONDIZIONE, MANUTENZIONE ORDINARIA E STRAORDINARIA IMPIANTI DI RISCALDAMENTO
- ASSUNZIONE INCARICO "TERZO RESPONSABILE" (D.P.R. 412/93 - 551/99 - 74/13 e s.m.i.)
- CERTIFICAZIONE UNI EN ISO 9001 KI - 047290

**VIA TOSCANINI, 2 - ALESSANDRIA - TEL. 0131-25.46.26**



## In agricoltura cresce il lavoro dipendente

I dati Istat confermano che l'occupazione in agricoltura è in sensibile crescita. L'aumento occupazionale si registra prevalentemente nelle imprese agricole di medie e grandi dimensioni che operano nel Centro-Nord Italia. Il Centro Studi di Confagricoltura evidenzia come l'incremento di nuovi occupati in qualità di lavoratori dipendenti agricoli, nell'ultimo trimestre 2014 rispetto all'analogo periodo dell'anno precedente, sia stato di più di 23 mila unità, una quota consistente dell'incremento complessivo del lavoro dipendente che è stato di circa 150 mila unità. Nelle campagne, sottolinea Confagricoltura, c'è l'obiettivo di far crescere l'export e affermare nel mondo il *made in Italy*, agricolo e alimentare, ancor più cogliendo le opportunità che possono venire da Expo. In quest'ottica sta portando indubbi benefici il fatto che il lavoro agricolo si caratterizzi per la sua specificità e per gli elementi di flessibilità, che verranno consolidati dalle misure di "#campolibero" e della Legge di Stabilità.



## L'Agenzia delle Entrate di Tortona ospita l'Istituto di Previdenza

Il 4 febbraio 2015 è stato sottoscritto il protocollo d'intesa fra l'Agenzia delle Entrate e l'Inps di Alessandria per la costituzione di un punto integrato presso l'Ufficio territoriale dell'Agenzia delle Entrate di Tortona. Il punto integrato fornisce consulenza e assistenza coordinate per le aziende e i lavoratori autonomi sugli aspetti fiscali e contributivi, con particolare attenzione ai soggetti che intendono avviare attività produttive. L'accordo, inoltre, prevede la disponibilità per l'Istituto di un punto dedicato alla consulenza specialistica su materie pensionistiche e di prestazioni a sostegno del reddito. Per entrambe le tipologie di servizio, la consulenza verrà fornita esclusivamente su appuntamenti attivati direttamente presso la re-

ception dell'Agenzia delle Entrate o a seguito di richiesta inviata alle caselle di posta dell'Inps.

Non sono invece previsti i servizi di mera informazione, di ritiro di moduli, di semplice rilascio di estratti e certificati, che restano attribuiti alle strutture dell'Istituto della provincia.

Per la consulenza in materia aziendale è stata fissata la giornata di giovedì, dalle 9 alle 13, mentre per le materie pensionistiche e di sostegno al reddito gli accessi saranno possibili il martedì e il giovedì dalle 15 alle 17.

Il presidio della consulenza è affidato ai funzionari della sede e delle agenzie Inps, che accederanno con missioni all'ufficio territoriale di Tortona allo scopo di garantire la continuità del servizio.

## P.P.C. per i fabbricati solo se pertinenti

La Direzione Centrale dell'Agenzia delle Entrate risponde ad un quesito fatto da una Direzione Provinciale, la quale ritiene che non possono essere estese ai fabbricati strumentali all'attività agricola le agevolazioni previste per la piccola proprietà contadina, ai quali invece va applicata l'imposta di registro del 9% in caso di trasferimento. La Direzione Centrale con la risoluzione n. 26/E del 6 marzo 2015 ha effettuato una analisi puntuale e approfondita e ha emesso un parere difforme dalla soluzione interpretativa prospettata dalla Agenzia delle Entrate provinciale.

In pratica la Direzione Centrale analizza e definisce il concetto di pertinenzialità (art. 817 c.c.) e conclude affermando che la sussistenza o meno del vincolo pertinenziale comporta un giudizio di fatto, costituito dalla destinazione concreta ed effettiva della pertinenza al servizio della cosa principale, così come affermato dalla Corte di Cassazione il 2 marzo 2006 n. 4599.

Ne consegue quindi che le agevolazioni previste dalla nuova legge sulla PPC (art. 2 C. 4 bis D.L. 194 del 2009) si applicano anche al trasferimento dei fabbricati per i quali ricorrono i requisiti di pertinenzialità rispetto al terreno, alla condizione che dati fabbricati risultino sovrastanti il terreno agricolo oggetto dell'acquisto.

La precisazione fatta dalla Direzione Centrale, attraverso tale risoluzione, cambia la precedente convinzione dove era sufficiente affermare all'atto dell'acquisto che il fabbricato era strumentale e al servizio dell'azienda agricola; ora non solo deve risultare pertinenziale e strumentale, ma deve insistere sulla cosa principale e vale a dire sul terreno oggetto dell'acquisto, in modo tale da risultare un tutt'uno con esso; in caso contrario l'acquisto del solo fabbricato ancorché strumentale sconta l'imposta di registro del 9%.

## INPS - Sistemi di comunicazione con l'utenza

L'INPS informa che le vigenti disposizioni impongono l'obbligo di effettuare molte delle comunicazioni all'utenza, esclusivamente tramite Posta Elettronica Certificata (PEC).

Questo sistema di comunicazione sostituisce quello che nel passato veniva fatto tramite lettere raccomandate.

L'Istituto raccomanda di visionare con frequenza e puntualità la propria posta elettronica certificata, al fine di evitare che comunicazioni urgenti quali avvisi di liquidazione, diffide, ecc, rimangano giacenti e senza lettura, con il rischio di incorrere in decadenze e sanzioni.

Tale raccomandazione si è resa necessaria in quanto molte comunicazioni indirizzate a titolari di posizioni INPS CD- IAP, datori di lavoro, ecc, rimangono senza riscontro.



Pagina a cura di **Mario Rendina**

Centrale del Latte  
Alessandria e Asti

il tuo LATTE  
fresco



La qualità di sempre  
"vestita" di nuovo.  
Scopri tutto su  
[iltuolatte.it](http://iltuolatte.it)



# NOTIZIARIO

## SINDACATO PENSIONATI E PATRONATO ENAPA

a cura di Paola Rossi

### ANF, decesso assicurato: domanda eredi

Si segnala la sentenza di Cassazione, Sez. Civile, del 23 dicembre 2014, n. 27382, con la quale si riconosce agli eredi dell'assicurato che non avevano mai fatto domanda per gli assegni nucleo familiare, il diritto a richiedere gli A.N.F. ed a percepire i relativi arretrati, nei limiti della prescrizione, se sussistono i relativi requisiti di legge.

Sulla pensione di reversibilità sono corrisposti gli assegni familiari per tutti quei titolari per i quali gli assegni sarebbero spettati sulla pensione diretta.

Nel caso di specie, la Cassazione si domanda se agli eredi può essere trasferito il relativo diritto, anche quando il dante causa non abbia presentato la domanda amministrativa.

Secondo l'interpretazione consolidata della Suprema corte il diritto alla percezione dell'assegno per il nucleo familiare sorge per la sola sussistenza dei requisiti di legge e non in base alla domanda amministrativa che costituisce solo atto di avvio della procedura amministrativa finalizzata ad un atto di accertamento che esplica i suoi effetti con decorrenza dalla data in cui i requisiti si sono perfezionati.

Qualora l'assicurato deceda senza aver presentato la domanda, l'ente sarà comunque tenuto alla valutazione circa la sussistenza dei requisiti; il credito alla prestazione economica deve ritenersi acquisito al patrimonio del de cuius e come tale si deve ritenere trasmissibile agli eredi (che comunque avranno l'onere di presentare la relativa domanda).

### Assegni familiari e quote di maggiorazione di pensione per l'anno 2015



L'assegno familiare (da non confondere con l'assegno per il nucleo familiare) è una prestazione a sostegno del reddito, spettante ad alcune categorie di lavoratori escluse dalla normativa dell'assegno per il nucleo familiare e per le quali continua ad applicarsi la vecchia normativa sugli assegni familiari. Tali categorie sono: coltivatori diretti, mezzadri e coloni e piccoli coltivatori diretti; pensionati delle gestioni speciali per i lavoratori autonomi (artigiani, commercianti, coltivatori) per i quali rimane il diritto alle quote di maggiorazione salariale.

Il pagamento degli assegni familiari (o quota di maggiorazione) è subordinato alla condizione che gli interessati vivano a carico del richiedente e che il nucleo familiare non superi determinati limiti di reddito.

Gli importi delle prestazioni sono pari a: € 8,18 mensili spettanti ai coltivatori diretti,

coloni, mezzadri e piccoli coltivatori diretti i figli; € 10,21 mensili spettanti ai pensionati delle gestioni speciali per i lavoratori autonomi per il coniuge ed i figli.

I figli per i quali possono essere richiesti gli assegni sono quelli di età inferiore a 18 anni (21 anni se studenti di scuola media inferiore e 26 anni se studenti universitari).

Dal 1° gennaio 2015 sono stati rivalutati sia i limiti di reddito familiare ai fini della cessazione o riduzione della corresponsione degli assegni familiari e delle quote di maggiorazione di pensione, sia i limiti di reddito mensili per l'accertamento del carico ai fini del diritto agli assegni stessi.

I limiti di reddito mensili personali validi per il 2015 al fine di accertare se il familiare è a carico, cioè economicamente non autosufficiente sono: € 707,54 per il coniuge, per un genitore, per ciascun figlio equiparato; € 1.238,19 per due genitori ed equiparati.

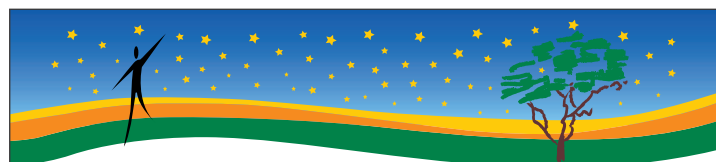

**Senior - L'età della Saggiezza - ONLUS**

### La Saggiezza vuole i fatti

Senior - L'Età della Saggiezza, l'ONLUS di Confagricoltura, è stata costituita nel 2007 e in pochi anni ha devoluto in opere di beneficenza centinaia di migliaia di Euro grazie al ricavo dalle scelte del

# 5X MILLE

La Saggiezza è generosa

Con il tuo aiuto possiamo fare molto di più!

Tramite il nostro CAAF destina con la dichiarazione dei redditi IRPEF (modelli 730 e Unico) il tuo **5 per Mille** a Senior - L'Età della Saggiezza, senza nessun aggravio a tuo carico, inserendo il

**CODICE FISCALE di SENIOR**  
**97450610585**

**ESENZIONI TICKET (E01 - E03 - E04 - E05)  
PROROGATE AL 31 MARZO 2016**

**ESENZIONI E02 (disoccupati)  
VANNO RINNOVATE PRESSO L'ASL**



# NOTIZIARIO

## SINDACATO PENSIONATI E PATRONATO ENAPA

a cura di Paola Rossi

### Il viaggio a Giardini Naxos dei nostri pensionati



**A**nche quest'anno i nostri pensionati hanno partecipato al viaggio annuale organizzato dal Sindacato. La meta prescelta è stata la Sicilia. Il soggiorno come sempre è stato un successo, sia per quanto riguarda l'organizzazione, la buona sistemazione al Caesar Palace Hotel di Giardini Naxos, sia per la cucina di ottimo livello

per qualità e quantità. Da Savoca a Forza d'Agro, da Tindari a Siracusa, dalla splendida Piazza Armerina a Caltagirone, da Mineo a Grammichele e Taormina. La presidente Maria Daville e gli altri componenti del gruppo alessandrino sono sopra ritratti in foto. Complimenti a tutti i partecipanti, siete veramente la nostra forza!

### INAIL: indennizzabili gli infortuni avvenuti accompagnando i figli a scuola

**L'**incidente occorso al lavoratore nel tragitto casa-lavoro, interrotto o deviato per accompagnare il proprio figlio a scuola, potrà essere ammesso alla tutela assicurativa dell'Inail per gli infortuni in itinere, previa verifica della necessità dell'uso del mezzo privato.

Lo stabilisce la circolare INAIL numero 62 del 18 dicembre 2014, che prende atto dell'orientamento univoco della Cassazione sulla necessità di valutare le esigenze familiari al fine di riconoscere o meno la possibilità di indennizzare questo tipo di infortuni.

### Pratiche di successione

Si rammenta agli associati e ai loro famigliari che presso l'Ufficio Fiscale in Sede e i nostri Uffici Zona il personale svolge tutte le pratiche relative alle successioni. Per informazioni telefonare agli Uffici stessi.

### Invalità civile: non conta nei redditi la casa di abitazione

**S**i segnala la sentenza di Cassazione, Sez. Lavoro, del 22 dicembre 2014, n. 27251, con la quale si afferma che il reddito della casa di abitazione non rientra nel computo dei redditi utili a determinare il superamento o meno del requisito reddituale necessario per ottenere la pensione di inabilità civile.

Le condizioni economiche richieste per la concessione di provvidenze ai mutilati e agli invalidi civili sono quelle previste per la concessione della pensione sociale, con espressa esclusione del reddito della casa di abitazione.

Nonostante siano intervenute nel tempo successive modifiche normative nella direzione di un generale inasprimento dei limiti di reddito, l'esclusione del reddito della casa di abitazione non è stata mai eliminata.

Non rileva, osserva la Corte, in senso contrario la previsione che impone, ai fini assistenziali, la denuncia dei redditi al lordo degli oneri deducibili, in quanto la casa di abitazione non costituisce un onere deducibile ma una voce di reddito.

Confagricoltura  
Alessandria

C.A.A.F. ENAPA

CONFAGRICOLTURA PENSIONATI SRL

**Rispecchiamo le tue esigenze**

[www.confagricolturalessandria.it](http://www.confagricolturalessandria.it)

Sede	Indirizzo	Telefono	E-mail
Alessandria (C.A.A.F.)	Via Trotti 122	0131.43151	fiscale@confagricolturalessandria.it
Alessandria (ENAPA)	Via Trotti 120	0131.263845	enapa@confagricolturalessandria.it
Acqui Terme	Via Monteverde 34	0144.322243	acqui@confagricolturalessandria.it
Casale M.to	C.so Indipendenza 63b	0142.452209	casale@confagricolturalessandria.it
Novi Ligure	Via Isola 22	0143.2633	novi@confagricolturalessandria.it
Tortona	Piazza Malaspina 14	0131.861428	tortona@confagricolturalessandria.it

**I nostri uffici sono aperti al pubblico dalle 8.30 alle 12.30**

# Si amplia l'elenco dei prodotti considerati agricoli

È stato pubblicato, sulla Gazzetta Ufficiale n. 62 del 16 marzo 2015, il decreto del Ministero dell'Economia e delle finanze del 13 febbraio 2015 con cui vengono individuati i beni che possono essere oggetto delle attività agricole connesse con conseguente assoggettamento al reddito catastale.

Le "nuove" attività connesse si rendono applicabili, in sostituzione di quelle previste con il precedente decreto datato 17 giugno 2011, già a decorrere dal periodo d'imposta 2014.

Ma, ancor prima di analizzare le

poche novità introdotte, pare necessario ricordare come la disciplina fiscale richieda, per poter parlare di attività connessa a quelle agricole, che dette attività siano esercitate da parte di un soggetto che svolge un'attività agricola principale.

In altri termini è richiesto che colui che svolge l'attività connessa deve essere un imprenditore agricolo ai sensi dell'art. 2135 cod. civ. e tale attività deve essere svolta congiuntamente a quella agricola.

Nell'ipotesi in cui esse siano svolte disgiuntamente da questa, esse tramigrano nella loro area naturale che è quella commerciale.

Soddisfatto il requisito soggettivo è inoltre necessario che tali attività di manipolazione, conservazione, trasformazione, commercializzazione e valorizzazione siano contemplate nel citato D.M. del 13 febbraio 2015 e svolte rispettando il criterio della prevalenza dei prodotti ottenuti dal fondo.

L'Agenzia delle Entrate nella Circolare n. 44/E/2004 ha, infatti, affermato che le mere attività di conservazione, commercializzazione e valorizzazione, prese singolarmente e in via autonoma, non possono mai "produrre" un reddito agrario se hanno a oggetto beni acquistati presso terzi, mentre tale conclusione non rileva nell'ipotesi in cui oggetto delle attività richiamate siano prodotti propri, nel qual caso si sarà sempre in presenza di un reddito agrario.

Venendo ai prodotti agricoli contemplati nell'Allegato al decreto del 13 febbraio 2015 si segnala come, rispetto al passato, vi sia un ampliamento attraverso l'introduzione di:

- produzione di paste alimentari fresche e secche;
- produzione di sciroppi di frutta;
- manipolazione dei prodotti derivanti dalla silvicoltura di cui alle classi 02.10.0-02.20.0, comprendenti la segazione e la riduzione in tondelli, tavole, travi ed altri prodotti similari compresi i

sottoprodotti, i semilavorati e gli scarti di segazione delle piante.

Ricordiamo come la silvicoltura, per essere considerata quale attività agricola, deve consistere nell'impianto, riproduzione, conservazione e sfruttamento razionale dei boschi al fine di produrre legno e biomasse. Ne deriva che il semplice disboscamento (taglio) non può considerarsi attività agricola perché manca il requisito del ciclo biologico.

Per qualsiasi informazione in merito i nostri Uffici Zona sono a vostra disposizione.

## Scadenza dell'adeguamento dei Sistemi Energetici da Fonti rinnovabili

Gli impianti fotovoltaici di taglia superiore a 6 kWp incentivati in conto energia entro aprile 2015 dovranno essere adeguati alla delibera AEEG 243/13 entro il 30 aprile 2015, pena il blocco degli incentivi. L'adeguamento riguarda gli impianti di potenza superiore a 6 kw già connessi alla rete di bassa tensione ed entrati in esercizio alla data del 31 marzo 2012, nonché gli impianti di potenza fino a 50 kw già connessi alla rete di media tensione ed entrati in esercizio alla medesima data.

## Obbligo dello Spesometro per gli agricoltori esonerati

Ricordiamo che il 20 aprile prossimo scade il termine ultimo per l'invio all'Agenzia delle Entrate dell'elenco delle operazioni effettuate nel corso del 2014 rilevanti ai fini IVA, lo "Spesometro". L'obbligo interessa tutti gli agricoltori titolari di partita IVA, anche coloro che sono in regime di esonero (fatturato inferiore ai 7000 euro, senza tenuta di contabilità IVA).

In pratica la norma prevede che venga inviato l'elenco di clienti e fornitori che, nel caso del regime di esonero, riguarda l'elenco dei clienti ai quali con loro autofattura sono stati ceduti prodotti agricoli e l'elenco dei fornitori che hanno rilasciato all'agricoltore fattura per acquisto di beni e servizi inerenti l'attività.

L'invio dell'elenco all'Agenzia delle Entrate dovrà avvenire esclusivamente per via telematica; si ricorda che in caso di mancata o incompleta trasmissione dei dati si rende applicabile la sanzione amministrativa prevista da un minimo di € 258 ad un massimo di € 2.065.

**Si invitano pertanto le aziende interessate a presentarsi presso i nostri Uffici Zona per assolvere a tale obbligo.**

Pagina a cura di **Marco Ottone**

**ECONORD**  
ECONOMIA E AMBIENTE  
SERVIZI INDUSTRIALI E CIVILI  
www.econord.com

DA OLTRE 16 ANNI AL TUO FIANCO.  
UN SOLO INTERLOCUTORE PER RISOLVERE I TUOI PROBLEMI!

**INQUINAMENTO E DEGRADO? PRIVATO O AZIENDA? SIAMO NOI... LE TUE BRACCIA ARMATE!**

**SCOPRI IL**  
Controllo, analisi e certificazione di impianti, processi, prodotti, servizi e spazi di lavoro e di vendita.

**EFFICACE E SEVERAMENTE**  
EFFICACE, BONIFICA E CAPAZITÀ DI INTERVenti EFFICACI.

**EFFICACE, BONIFICA E CAPAZITÀ DI INTERVenti EFFICACI.**  
EFFICACE, BONIFICA E CAPAZITÀ DI INTERVenti EFFICACI.

**AUTOCERTIFICAZIONE**  
DIRETTIVA 2002/95/CE (RETTORIE) (ROHS) (RETTORIE)  
DIRETTIVA 2002/95/CE (RETTORIE) (ROHS) (RETTORIE)  
DIRETTIVA 2002/95/CE (RETTORIE) (ROHS) (RETTORIE)  
DIRETTIVA 2002/95/CE (RETTORIE) (ROHS) (RETTORIE)  
DIRETTIVA 2002/95/CE (RETTORIE) (ROHS) (RETTORIE)

**ECONORD BONIFICHE AMBIENTALI S.R.L.**  
Via E.lli Carli, 5 - Fraz. Vignone  
27010 Tanicella P.le (PR)

Per contatti:  
**Pier Luigi LANATI 335.6640343**  
E-mail: commerciale@econord.com

## Semplificazioni per i rimborsi IVA 2015

Il rimborso del credito IVA sia annuale che trimestrale dopo il decreto sulle semplificazioni dovrebbe essere più agevole; infatti con decorrenza dall'anno in corso il Decreto semplificazioni ha rimodulato la norma sul rimborso del credito IVA annuale e trimestrale riscrivendo l'Art 38-bis in modo tale da consentire, in alcuni casi, di ottenere in maniera più semplice il rimborso del credito. Attualmente con la nuova normativa si possono presentare 3 diverse fattispecie:

1. Per i rimborsi fino a € 15.000,00 non è più necessaria prestare alcuna garanzia, salvo presentare la dichiarazione IVA in forma autonoma senza altro tipo di formalità.

2. Per i rimborsi oltre i € 15.000,00 è possibile presentare la dichiarazione IVA annuale o l'istanza di rimborso infrannuale munite del visto di conformità rilasciato da un professionista abilitato o nel caso di società di capitali soggette a revisione, dall'organo che esegue il controllo contabile allegando la dichiarazione sostitutiva di atto notorio dove devono essere attestati i requisiti di solidità patrimoniale e regolarità contributiva e previdenziale.

3. Sempre per i rimborsi oltre i € 15.000,00 è necessaria la polizza fideiussoria quando il richiedente è:

- Soggetto passivo che esercita l'attività da meno di 2 anni, ad eccezione delle start-up innovative;
- Soggetto passivo al quale nei 2 anni precedenti alla richiesta di rimborso, sono stati notificati avvisi di accertamento/rettifica dai cui risulta una differenza tra importi accertati e dell'imposta dovuta o dei crediti dichiarati;
- Soggetti passivi che presentano la dichiarazione o l'istanza di rimborso infrannuale da cui emerge il credito chiesto a rimborso senza il visto di conformità (o della sottoscrizione alternativa in presenza di organo di controllo) o non presentano l'autocertificazione attestante il possesso dei requisiti;
- Soggetti passivi che hanno cessato l'attività.

Per qualsiasi informazione rivolgersi ai nostri Uffici IVA zonali.

**Confagricoltura  
Piemonte**



**FEASR**

Fondo europeo agricolo  
per lo sviluppo rurale: l'Europa  
investe nelle zone rurali



**REGIONE  
PIEMONTE**

Attività di informazione anno 2013-2014 che è stata oggetto di richiesta di finanziamento sulla Misura 111.1 sottoazione B  
Informazione nel settore agricolo del Programma di Sviluppo Rurale 2007-2013 della Regione Piemonte

## Sistema dei registri di cantina telematici

**D**a pochi giorni (la firma da parte del Ministro Martina è del 20 marzo) è entrato in vigore il D.M. che emana le disposizioni per la tenuta in forma dematerializzata dei registri nel settore vitivinicolo.

Si tratta di un provvedimento legislativo che modificherà le modalità attraverso cui verrà gestita la contabilità nelle cantine. I registri cartacei spariranno e tutte le movimentazioni di cantina dovranno essere effettuate attraverso un apposito sistema informatico *on line* messo a disposizione delle aziende.

Le tempistiche contenute nel Decreto sono le seguenti:

- fino al 31 dicembre 2015 possibilità di utilizzo sperimentale sul portale SIAN all'indirizzo [www.sian.it](http://www.sian.it);
- dal 1° agosto 2015 facoltà di abbandonare i registri cartacei e tenere volontariamente solo quelli del sistema "telematico";
- dal 1° gennaio 2016: obbligo della tenuta telematica dei registri.

L'obbligo della tenuta dei nuovi registri è rivolto a tutti coloro i quali detengono prodotti vitivinicoli per l'esercizio di attività agri-



cola o commerciale, ad esclusione:

- dei titolari di cantine con una capacità inferiore a 50 hl,
- dei commercianti all'ingrosso di prodotti confezionati,
- di alcune altre categorie esonerate.

Il testo del Decreto si compone di 8 articoli e 2 allegati. Ogni stabilimento gestito dall'azienda, come avviene ad oggi per i registri cartacei (manuali o macchinografici), deve avere dei registri distinti.

Per quanto riguarda le tempistiche per effettuare le registrazioni, le operazioni di entrata dovranno essere registrate entro il primo giorno lavorativo, quelle di uscita entro il terzo giorno lavorativo. Le

aziende che intendono avvalersi della contabilità computerizzata (ovvero di una ditta specializzata cui affidare la tenuta dei registri telematici) potranno usufruire di un termine di 30 giorni per la registrazione dei movimenti.

Nelle prossime settimane il sistema dovrebbe essere a disposizione degli operatori per iniziare ad essere analizzato, in quanto senza dubbio ci saranno delle criticità che dovranno essere evidenziate e risolte in modo da riuscire ad arrivare alle date imposte dal Ministero con un applicativo affidabile e "testato".

Gli uffici di Confagricoltura, già a disposizione per la gestione

della contabilità di cantina attraverso il sistema computerizzato, potranno fornire alle aziende vitivinicole tutta l'assistenza per la gestione delle cantine con il nuovo sistema.

Luca Businaro

### Gavi ed Asti: sblocco della riserva vendemmiale

Con D.D. n. 107 del 4 marzo 2015 l'Assessorato all'Agricoltura della Regione Piemonte ha concesso lo sblocco della riserva vendemmiale per i 10 quintali ad ettaro di prodotto GAVI DOCG vendemmia 2014. Confagricoltura ha preso parte alle varie consultazioni tra gli attori della filiera esprimendo parere favorevole all'ipotesi. Con D.D. n. 188 del 30 marzo 2015 è stato concesso anche lo sblocco della riserva vendemmiale per gli 8 quintali ad ettaro di prodotto ASTI DOCG vendemmia 2014. Nel provvedimento viene citata l'opinione favorevole di Confagricoltura allo sblocco della riserva.

I nostri rappresentanti hanno sostenuto l'emanazione dei provvedimenti allo scopo di favorire una ricaduta positiva sul reddito dei viticoltori.

L.B.

## Vinitaly, la filiera del vino a confronto sul futuro del settore tra sostenibilità e nuove sfide globali



**S**uperare le visioni univoche ed aprirsi ad un approccio di filiera dove ogni organizzazione si confronta con le diverse sfaccettature della realtà produttiva del settore. Con questo spirito, pragmatico e costruttivo, la filiera vitivinicola italiana - rappresentata da Confagricoltura, Cia, Alleanza delle Cooperative Agroalimentari, Federvini, Unione Italiana Vini, Federdoc e Assoenologi - ha affrontato il 23 marzo scorso, a Vinitaly 2015, le principali problematiche del settore. La presenza congiunta delle sette Organizzazioni è frutto di una collaborazione e di un confronto continuo, avviati a fine 2013, e che sono cre-

sciuti in questi ultimi mesi con il lavoro sul "Testo unico della Vite e del Vino". L'obiettivo è rafforzare l'attenzione sul settore vitivinicolo e riportare il punto di vista delle aziende al centro della discussione, ribadendo i valori della filiera e confermare che essa è protagonista non solo del settore agricolo, ma dell'economia nazionale. I Presidenti hanno presentato il punto di vista delle organizzazioni della filiera sui temi fondamentali e di attualità per il settore. A cominciare dal sistema di autorizzazione agli impianti vitati, su cui è assolutamente necessario avviare la discussione, alle esigenze di investimento ed alle azioni di marketing, che acquistano una valenza fortemente rilevante in termini di occupazione, reddito, attrazione ed accessibilità dei territori interessati. Dal contributo che il settore ha dato alla discussione della sostenibilità in agricoltura, alla manifestazione della necessità di maggiore aggregazione, di prodotto e di soggetti, e di politiche che la favoriscano. Con la valorizzazione del ruolo della cooperazione per l'aggregazione di tanti piccoli produttori,

permettendo di raggiungere le dimensioni aziendali richieste dal mercato. La filiera ha presentato una proposta molto dettagliata nella logica di far prevalere l'interesse nazionale, rispetto ai particolarismi locali. Per arrivare sui mercati mondiali è necessario valorizzare i marchi, espressione del nostro territorio, anche attraverso la grande distribuzione organizzata (GDO), ma la protezione internazionale dei vini a denominazione di origine è ancora un miraggio. Gli illeciti si moltiplicano, specie nel commercio elettronico, con il web che diventa il luogo "ideale" per perpetrare condotte ingannevoli nei confronti dei consumatori e per provocare danni alle denominazioni.

Sono intervenuti all'incontro il ministro per le Politiche agricole **Maurizio Martina**, l'europarlamentare **Paolo De Castro**, il primo firmatario del Testo Unico e presidente della Commissione Agricoltura della Camera **Luca Sani** ed il relatore del provvedimento **Massimo Fiorio**.

R.S.

**Confagricoltura  
Piemonte**



**FEASR**

Fondo europeo agricolo  
per lo sviluppo rurale: l'Europa  
investe nelle zone rurali



**REGIONE  
PIEMONTE**

Attività di informazione anno 2013-2014 che è stata oggetto di richiesta di finanziamento sulla Misura 111.1 sottoazione B  
Informazione nel settore agricolo del Programma di Sviluppo Rurale 2007-2013 della Regione Piemonte

## Riforma PAC: trasferimento dei diritti da assegnare ai sensi degli articoli 20 e 21 del Reg. (UE) n. 639/2014

L'articolo 20 del Reg. (UE) n. 639/2014 stabilisce che, in caso di vendita di una azienda o parte di essa, gli agricoltori possono, mediante contratto firmato prima dell'ultimo giorno utile per la domanda di assegnazione di diritti all'aiuto, trasferire insieme all'azienda o a parte di essa i corrispondenti diritti all'aiuto da assegnare. In tal caso i diritti all'aiuto sono assegnati al venditore e direttamente trasferiti all'acquirente, che beneficerà dei pagamenti che il venditore ha ricevuto per il 2014 come riferimento per stabilire il valore unitario iniziale di tali diritti all'aiuto. Analogamente, l'articolo 21 dello stesso regolamento stabilisce che, in caso di affitto di una azienda o parte di essa, gli agricoltori possono concedere insieme all'azienda o a parte di essa i corrispondenti diritti all'aiuto da assegnare. In tal caso i

diritti all'aiuto sono assegnati al locatore e direttamente affittati al locatario.

Il valore individuale del pagato 2014 del cedente che può essere trasferito deve essere "proporzionale" all'oggetto del trasferimento, cioè al numero di ettari ammissibili all'aiuto trasferiti.

In caso di cessione totale dell'azienda con contratto di affitto o cessione parziale dell'azienda, sia in affitto che in vendita, la domanda di prima assegnazione dei diritti all'aiuto è presentata dal cedente - proprietario.

Solo in caso di cessione totale dell'azienda per compravendita, la domanda di prima assegnazione dei diritti all'aiuto è presentata dal cessionario (acquirente). In tal caso va accertata la presenza di apposita autorizzazione da parte del cedente.

Quanto sopra, stabilito solo ora da circolare AGEA, si applica comunque, anche in deroga a pre-

cedenti accordi differenti tra i contraenti.

Per poter usufruire di queste possibilità di trasferimento, sia il cedente sia il cessionario devono essere agricoltori in attività almeno alla data di entrata in vigore del Reg. (UE) n. 1307/2013, vale a dire il 1° gennaio 2015, e comunque, per il cedente, fino alla data di cessione dell'azienda. Qualora non vi sia corrispondenza tra il soggetto proprietario delle superfici ed il soggetto titolare del valore individuale del pagato 2014 in domanda unica, le movimentazioni descritte sopra sono ammissibili se il contratto è redatto esclusivamente in forma scritta e contiene il consenso di tutti i contraenti, e i cedenti sono:

- in caso di persone fisiche, parenti entro il terzo grado;
- in caso di persone giuridiche, soci dell'azienda proprietari delle superfici concesse.

Roberto Giorgi

### AMBITO TERRITORIALE CACCIA AL4 ACQUESE - OVADESE

## Le Associazioni agricole lamentano il mancato risarcimento danni



Nonostante la continua pressione da parte delle Associazioni Agricole, Coldiretti, Confagricoltura e Cia di Alessandria, non si sbloccano i pagamenti dei danni procurati dalla fauna selvatica relativi agli anni 2013 e 2014 da parte dell'Ambito Territoriale Caccia AL4 Acquese - Ovadese.

Infatti, malgrado il suddetto Ambito contempra spese per altri settori ed abbia in cassa disponibilità finanziaria, gli imprenditori agricoli continuano a rimanere in attesa del risarcimento dovuto.

"Una situazione insostenibile, che ha quasi il sapore della presa in giro, anche nei confronti degli altri Ambiti provinciali, che benché dispongano di minori risorse sono stati molto collaborativi con il mondo agricolo, dimostrando sensibilità alle esigenze del settore" affermano i presidenti Roberto Paravidino (Coldiretti), Luca Brondelli (Conf-

agricoltura) e Gian Piero Ameglio (Cia).

Sebbene si sia tentata più volte la via del dialogo con l'ATC AL4, le tre Organizzazioni agricole sono state costrette a ritirare in segno di protesta i propri rappresentanti dalla sessione del Comitato di gestione del 27 marzo scorso.

"Con questo atto - continuano i tre Presidenti - intendiamo stigmatizzare il perdurare di una linea direzionale che privilegia gli interventi su disparati settori e non prende in considerazione uno dei principali compiti istituzionali degli Ambiti Territoriali qual è la liquidazione dei danni agricoli, pur avendo questo ATC le disponibilità finanziarie per poter far fronte a tali adempimenti. Pertanto, confidiamo nel buon senso degli Amministratori, affinché vengano presto prese in considerazione le nostre esigenze, altrimenti chiederemo provvedimenti mirati all'ente regionale preposto".

Inoltre, le Associazioni Agricole colgono l'occasione per evidenziare che i danni da fauna selvatica sono rilevanti per la mancanza di efficaci politiche che regolino la densità dei capi che arrecano danni, a tal punto che gli ungulati si stanno sempre più avvicinando ai grandi centri abitati.

Infine, non dobbiamo dimenticare la continua pressione che il mondo agricolo esercita nei confronti della Regione, per il tempestivo trasferimento agli ATC e alle Province dei fondi per risarcire i danni.

R. Sparacino

## Stop al Cotabo

Le tre Organizzazioni Professionali Agricole, Coldiretti, Confagricoltura e Cia, non hanno preso parte alla presentazione dell'iniziativa "Parco Naturale delle Confluenze Tanaro-Bormida-Orba" che si è tenuta venerdì 13 marzo in quanto non condividono il metodo utilizzato dall'Amministrazione Comunale di Alessandria inerente la proposta di realizzazione della "Zona Naturale di Salvaguardia".

Una decisione a cui il mondo agricolo è giunto in quanto non è mai stato coinvolto in sede di discussione e/o di stesura del progetto che coinvolge in maniera diretta un numero consistente di imprese agricole del territorio alessandrino.

Anche al termine del tavolo straordinario convocato il 12 marzo scorso dagli Assessori comunali all'ambiente **Claudio Lombardi** e alla programmazione finanziaria **Giorgio Abonante** per trovare una soluzione alla vicenda degli "argini negati", il "no, grazie!" degli agricoltori è arrivato compatto.

Il progetto della "Zona Naturale di Salvaguardia" interessa una parte che li riguarda direttamente: rientrano, infatti, nell'area in oggetto, 18 km tra i fiumi Orba, Bormida e Tanaro, circa duecento aziende agricole.

Grazie all'intervento delle Organizzazioni agricole la Giunta Comunale di Alessandria il 16 marzo ha sospeso l'efficacia temporale della delibera del 10 febbraio scorso per l'istituzione della zona naturale di salvaguardia denominata "Parco fluviale delle confluenze Tanaro Bormida Orba".

Nei prossimi giorni verrà convocata una Conferenza dei Servizi consultiva con le Associazioni agricole e con i portatori di interessi collettivi, al fine di integrare la delibera ed arricchirla con i pareri di quanti a vario titolo utilizzano la zona.

R.S.



FEASR

Fondo europeo agricolo  
per lo sviluppo rurale: l'Europa  
investe nelle zone ruraliREGIONE  
PIEMONTEAttività di informazione anno 2013-2014 che è stata oggetto di richiesta di finanziamento sulla Misura 111.1 sottoazione B  
Informazione nel settore agricolo del Programma di Sviluppo Rurale 2007-2013 della Regione Piemonte

# Ricerca scientifica e Flavescenza dorata

Importante convegno il 25 marzo a Costigliole d'Asti

**F**ino a ieri sembrava quasi che le ricerche scientifiche sulla biologia della vite fossero completamente staccate dalle ricerche sulla biologia del fitoplasma della Flavescenza dorata e che l'unico oggetto di studio fosse la lotta all'insetto vettore, il ben noto *Scafoideus titanus*.

Poteva sembrare che fosse così, ma durante il convegno che si è svolto a Costigliole d'Asti lo scorso 25 marzo 2015 - voluto fortemente dall'Assessore Regionale all'Agricoltura **Giorgio Ferrero** - abbiamo capito che da alcuni anni la ricerca scientifica sta studiando le interazioni vite-insetto-fitoplasma, ponendo particolare attenzione a questo sistema biologico per cercare soluzioni da affiancare all'attuale strategia di difesa basata sulla lotta all'insetto vettore.

Il convegno ha messo in luce, grazie all'intervento di **Sabrina Palmano** (IPSO - CNR), quali siano le modificazioni biochimiche che il fitoplasma induce nella pianta infetta e le differenze che queste modificazioni inducono in diversi vitigni (per ora solo Nebbiolo e Barbera) sull'espressione dei sintomi.

Quindi **Claudio Lovisolo** dell'Università di Torino ha chiarito le basi scientifiche del meccanismo per cui alcune piante di vite infette, con differenze tra varietà e varietà, siano in grado di far regredire la malattia grazie al fenomeno noto con il nome di "recovery" (spesso abbreviato con REC) che non è solo una remissione dei sintomi, ma una vera e propria guarigione della malattia per cui il fitoplasma scompare letteralmente dal corpo della vite e la pianta sembra diventare refrattaria a nuove infezioni, aspetto, questo, però tutto da confermare. Ha però concluso il suo intervento rimarcando che il "recovery" è importante per la gestione del vigneto che riduce l'importanza dell'estirpo delle

piante sintomatiche (non più obbligatorio nella Provincia di Alessandria in quanto zona insediamento) ma che non intacca minimamente i problemi epidemiologici (se non addirittura li può aggravare inducendo i viticoltori alla sbagliatissima convinzione che dalla Flavescenza la vite si curi da sé).

Il fenomeno del "recovery" anche in Legno nero è stato spiegato anche da **Rita Musetti**, dell'Università di Udine che ha messo il "recovery" in relazione a spontanee modifiche strutturali nei vasi che trasportano la linfa elaborata e nel ritorno a un normale metabolismo del saccarosio. Ha concluso che però non si è ancora in grado di indurre il "recovery" nelle viti sintomatiche.

Il biologo e patologo francese **Xavier Foissac** dell'INRA - Università di Bordeaux ha sottolineato che anche le ricerche francesi sulle interazioni tra fitoplasma e diverse cultivar di vite portano a differenti sviluppi della malattia e dei sintomi, confermando i risultati delle ricerche italiane.

Xavier Foissac ha anche sottolineato l'importanza dell'attività dei viticoltori nel monitoraggio della malattia con il supporto dei tecnici per la lettura delle trappole, organizzazione che in Francia ha consentito di abbattere nuove infezioni e di organizzare sistemi di lotta insetticida razionali ed efficaci.

La ricerca, ha sottolineato **Andrea Schubert** dell'Università di Torino nel suo intervento, sta cercando di studiare le risposte alla Flavescenza della vite allevata in condizioni controllate - cosa fino ad oggi non sperimentata - per poter individuare fattori utili al miglioramento delle tecniche di induzione del "recovery" e delle interazioni tra vite, fitoplasma e insetto.

Quindi sono state comunicate le prime risul-

tanze delle ricerche sulle induzioni di resistenza nella vite con batteri, funghi simbiotici e fitoregolatori chimici e sulle basi genetiche di varietà extraeuropee resistenti alla fitoplasmosi con gli interventi di **Cristina Marzachi** (CNR), di **Paola Bonfante** (Università di Torino), di **Elisa Gamalero** (dell'Università del Piemonte Orientale di Alessandria) di **Piero Attilio Bianco** (Università di Milano) e di **Simone Lazzevaro** (Centro di Saggio Viten di Calosso).

Al termine del dibattito a conclusione del convegno, l'Assessore Ferrero ha sottolineato come i diversi percorsi battuti dalla ricerca scientifica finalmente portino una ventata di speranza per il raggiungimento di un sistema di difesa dalla Flavescenza dorata che possa portare fino ad un suo contenimento economicamente sostenibile, senza rassegnarci all'attuale drammatica situazione. Occorre però mantenere "dritta la barra", proseguendo nella lotta secondo gli attuali principi di difesa.

Gli ha fatto eco **Paola Gotta** del Settore Fitosanitario Regionale che ha ribadito il concetto che se grazie al "recovery" alcune (o anche molte) piante infette possono guarire dalla Flavescenza dorata, per cui assume sempre più importanza l'eliminazione della vegetazione sintomatica ogni qual volta compaia nel vigneto, rimane aperto e scottante in tutta la sua drammatica gravità il problema della difesa delle piante sane dagli attacchi dell'insetto vettore, per cui non si deve assolutamente abbassare la guardia, continuando ad effettuare i trattamenti insetticidi nei tempi e nei modi corretti, eliminando la vegetazione sintomatica e pulendo gli incolti dalla vite selvatica, il vero serbatoio dell'infezione da Flavescenza dorata.

Marco Visca

# Restiani

GANDIA

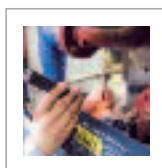
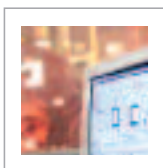

sicurezza\_competenza\_efficienza  
innovazione\_ecologia\_economicità

tanti buoni motivi per scegliere il leader  
nella gestione del calore

Restiani spa - Via U. Giordano, 5 - 15121 Alessandria - Tel. 0131 244711 - Fax 0131 218877 - posta@restiani.com - www.restiani.com

TOTALERG

**Confagricoltura  
Piemonte**



**FEASR**

Fondo europeo agricolo  
per lo sviluppo rurale: l'Europa  
investe nelle zone rurali



**REGIONE  
PIEMONTE**

Attività di informazione anno 2013-2014 che è stata oggetto di richiesta di finanziamento sulla Misura 111.1 sottoazione B  
Informazione nel settore agricolo del Programma di Sviluppo Rurale 2007-2013 della Regione Piemonte

# Difesa e diserbo del riso

*Ammesse per usi eccezionali le sostanze attive triciclazolo, pretilaclor e propanile*

L'attuale legislazione europea e nazionale in materia di uso dei prodotti fitosanitari prevede che siano impiegabili le sostanze attive ammesse e registrate dopo una lunga serie di prove tossicologiche (sia a livello umano - per tossicologia acuta e soprattutto cronica - che a livello ambientale) volte a verificare i rischi che l'uso dei vari principi attivi può comportare.

Le sostanze attive che non rispettano i severissimi requisiti richiesti a livello europeo e nazionale non vengono ammesse e le eventuali registrazioni d'uso vengono revocate. Lo spirito che ha orientato il legislatore europeo e nazionale in questo senso di estrema prudenza è dovuto alla massima possibile limitazione dei rischi per gli operatori, per i consumatori, tra i quali principalmente i bambini, e per l'ambiente, inteso come difesa delle acque destinate al consumo umano, delle risorse naturali, degli insetti utili come le api e i pronubi, delle specie vegetali e animali in pericolo di estinzione, ecc. Nel nostro sito [www.confagricolturalessandria.it](http://www.confagricolturalessandria.it) abbiamo dedicato una sezione all'analisi della situazione delle sostanze attive revocate per fornire alle aziende che intendono avvalersene uno strumento conoscitivo estremamente importante, anche viste le sanzioni che sono comminate a chi utilizzasse prodotti revocati e non più autorizzati.

La legislazione in vigore consente, in deroga, il rilascio per ragioni di emergenza fitosanitaria, da parte del Ministero della Salute, di autorizzazioni eccezionali di prodotti fitosanitari.

Si tratta di sostanze attive, con i relativi for-



mulati commerciali, non più ammesse ma ritenute indispensabili per la difesa di alcune colture da parassiti e malerbe qualora non controllabili con mezzi alternativi o con prodotti fitosanitari registrati e pienamente utilizzabili; l'autorizzazione eccezionale riguarda, pertanto, non solo singoli principi attivi, ma specifici prodotti commerciali, e ha una durata limitata a soli 120 giorni.

Come per il 2014, anche per la corrente campagna agraria sono stati riconosciute emergenze fitoiatriche nel riso, per la difesa dal brusone (*pyricularia orizae*) e per la lotta al giovane.

**LOTTA AL BRUSONE:** è stato ammesso per situazioni di emergenza fitosanitaria l'utilizzo del formulato commerciale BEAM SYSTEM a base della sostanza attiva triciclazolo

a partire dal 1° maggio 2015 fino al 29 agosto 2015; le condizioni d'uso sono quelle riportate nella nuova etichetta del prodotto e prevedono una dose massima di 0,6 kg all'ettaro di BEAM SYSTEM, in due trattamenti da 0,3 kg/ha ciascuno (distanziati di 15-20 giorni, il primo a fine accostamento/inizio levata e il secondo 15-20 giorni dopo, comunque prima dell'emissione della pannocchia) oppure un solo trattamento a 0,6 kg/ha di BEAM SYSTEM o alla prima comparsa dei sintomi di brusone oppure nella fase di botticella della coltura.

Anche le aziende eventualmente aderenti alle misure agroambientali possono adoperare il Beam System alle dosi e secondo le modalità previste dall'etichetta che è consultabile sul nostro sito internet.

**Ecco  
QUBÌ**  
QUANTO BASTA PER UN CONTO PIÙ GOLOSO.



TI ASPETTIAMO IN  
FILIALE PER PREPARARE  
INSIEME LA RICETTA  
GIUSTA PER TE!

Finalmente con QUBÌ puoi arricchire il tuo conto con i prodotti e servizi più adatti alle tue esigenze. Scegli quanto basta di semplicità, libertà e comodità.

800.500.200 - [www.ubibanca.com](http://www.ubibanca.com)

**UBI** Banca Regionale  
Europea  
Fare banca per bene.





**FEASR**  
Fondo europeo agricolo  
per lo sviluppo rurale: l'Europa  
investe nelle zone rurali



**REGIONE  
PIEMONTE**

Attività di informazione anno 2013-2014 che è stata oggetto di richiesta di finanziamento sulla Misura 111.1 sottoazione B  
Informazione nel settore agricolo del Programma di Sviluppo Rurale 2007-2013 della Regione Piemonte

**LOTTA AI GIAVONI:** contro i giavoni del riso sono stati emessi tre Decreti del Ministero della Salute per le sostanze pretilaclor e propanile. Ad oggi non sono stati ammessi prodotti a base di quinclorac (derogati nel 2014).

Ad oggi non è chiaro se sia ammesso l'utilizzo di questi prodotti nella Produzione Integrata: non appena definito questo aspetto, sicuramente importante per molte aziende, ne verrà data notizia sul nostro sito internet. Comunque il loro utilizzo è però sempre vietato nelle aree SIC e ZPS della Rete natura 2000.

Nei riquadri qui riportati vengono riassunte le modalità d'uso previste dalle etichette che troverete sul nostro sito internet.

**PRETILACLOR:** è stato ammesso dal 1° aprile 2015 al 29 luglio 2015 il formulato commerciale RIFIT CE, utilizzabile in pre-semina del riso alla dose di 2-2,5 litri per ettaro, intervenendo un mese prima della semina, con risaia sommersa mantenendo l'acqua ferma per 4-6 giorni; in seguito tenere la risaia sommersa fino alla semina; dopo la germinazione del riso quando la coltura abbia raggiunto un'altezza di 1-3 centimetri fare un'asciutta togliendo l'acqua per 3-4 giorni, ristabilendone, poi, il livello.

Il RIFIT CE è utilizzabile in alternativa post-emergenza con riso alla prima foglia vera su risaie in asciutta alla dose di 2 litri per ettaro. L'uso del RIFIT CE alle dosi e secondo le modalità previste dall'etichetta (pubblicata sul nostro sito internet) è vietato nelle aree SIC e ZPS della Rete natura 2000.

**PROPANILE:** con il Decreto Dirigenziale del 5 marzo 2015 è stato autorizzato l'impiego dei seguenti prodotti fitosanitari a base di propanile per combattere le infestanti del riso in post-emergenza:

- DIRIS NOVEL FLO 2015
- PANIL NOVEL FLO 2015
- STAM NOVEL FLO 2015



Questi tre formulati commerciali autorizzati, tutti contenenti 480 grammi/litro di propanile, sono ammessi alla dose di 1 litro per ettaro in miscela con altri principi attivi che ne coadiuvano e ne completano l'azione (MCPA, triclopyr, ecc...) ed aggiungendo bagnante alla miscela erbicida. Il trattamento può essere ripetuto con le stesse dosi e modalità a distanza di almeno 15 giorni dalla prima applicazione. Possono essere effettuati un massimo di 2 interventi per ciclo colturale con prodotti autorizzati contenenti propanile.

L'intervallo di sicurezza è di 30 giorni dalla raccolta.

L'etichetta contiene anche altre avvertenze, quali utilizzare volumi di acqua da 200 a 500 litri ettaro, mantenere la barra a 50 centimetri di altezza dal suolo, distribuendo l'erbicida su risaia in asciutta (di norma è sufficiente togliere l'acqua 3-4 giorni prima del trattamento), intervenendo su infestanti non umide di rugiada, per cui non si dovrà intervenire nelle prime ore del mattino o di sera. L'asciutta deve essere mantenuta per almeno 24 ore dopo il trattamento: quindi si potrà riprendere la sommersione che dovrà essere mantenuta per 6-8 giorni il più alto possibile, in relazione allo sviluppo del riso. Quindi l'altezza dell'acqua potrà essere abbassata, ma mantenuta a un livello sufficiente per contra-

stare nuove emersioni delle infestanti. Infine occorre evitare di trattare nel caso si preveda una pioggia entro 6-8 ore dopo il trattamento. L'autorizzazione è stata concessa per un periodo di 120 giorni dal 1° aprile al 29 luglio 2015.

Sul nostro sito si trovano le etichette dei prodotti.

L'uso dei prodotti a base di propanile alle dosi e secondo le modalità previste dall'etichetta è vietato nelle aree SIC e ZPS della Rete natura 2000.

Scadrà il 25 giugno 2015 la deroga per usi eccezionali del prodotto fungicida biologico CERRALL, a base del microrganismo *Pseudomonas chlororaphis* (ceppo MA342) impiegato per la concia industriale del riso contro numerose specie di *Fusarium*, *Septoria* e *Helminthosporium*. Questo fungicida è ammesso anche in agricoltura biologica.

Infine, si ricorda che l'attenta lettura delle etichette e la registrazione dei vari interventi con i prodotti fitosanitari sui registri di trattamenti oltre ad essere un obbligo di legge, è buona norma per effettuare trattamenti nelle migliori condizioni ottenendo migliore efficacia.

Questo in abbinamento a quel fondamentale intervento di controllo funzionale e di regolazione dell'irroratrice; ma di questo argomento parleremo nel prossimo numero.

Marco Visca



**CARBOTRADE GAS**

Gruppo Ravano Power

20.000 clienti hanno scelto CARBOTRADE GAS per un'energia pulita ed efficiente

**ALESSANDRIA**

via G. Bruno, 77

Informazioni  
0131.323710

servizio.clienti@carbotradegas.com

www.carbotradegas.com

**SERVIZIO TECNICO REPERIBILE  
24 ORE SU 24**

IMPIANTI  
CENTRALIZZATI  
E RETI

Numero Verde  
800-987861

IMPIANTI  
SINGOLI



IMPIANTI  
AGRICOLI



IMPIANTI  
INDUSTRIALI



BOMBOLE E  
AUTOTRAZIONE



**FEASR**  
Fondo europeo agricolo  
per lo sviluppo rurale: l'Europa  
investe nelle zone rurali



Attività di informazione anno 2013-2014 che è stata oggetto di richiesta di finanziamento sulla Misura 111.1 sottoazione B  
Informazione nel settore agricolo del Programma di Sviluppo Rurale 2007-2013 della Regione Piemonte

## CONSORZIO SMALTIMENTO RIFIUTI DI ORIGINE ANIMALE (CO.SM.AN.)

Costituito ai sensi L.R. n. 11 del 25.05.2001 – Registro Imprese di Torino REA n°1013880  
Palazzo della Regione, Corso Stati Uniti 21, 10121 Torino

# CONVOCAZIONE ASSEMBLEE

ai sensi degli artt. 7÷10 dello Statuto sono convocate le seguenti assemblee:

A) Le **Assemblee Parziali** dei Consorziati con i seguenti punti all'Ordine del Giorno:

1. Discussione materie oggetto dell'Assemblea Generale;
2. Nomina dei delegati partecipanti all'Assemblea Generale.

Ai sensi dell'art. 10 dello Statuto ogni consorziato ha diritto ad un voto e può farsi rappresentare con delega scritta da altro consorziato o da un familiare convivente. Ogni consorziato può rappresentare al massimo altri due consorziati. La delega deve essere accompagnata da fotocopia della carta d'identità del delegante e riportare chiaramente i dati identificativi del delegato.

L'**Assemblea Parziale** avrà luogo **LUNEDÌ 20 APRILE 2015** (alle ore 14.00 in prima convocazione) ed occorrendo in **SECONDA CONVOCAZIONE alle ore 15.00 a SAN MICHELE Frazione di ALESSANDRIA** (uscita autostrada Alessandria Ovest) presso la Sala della Parrocchia per i consorziati delle Province di AL, AT, BI, NO, VB, VC;

B) L'**Assemblea Generale Ordinaria** dei delegati eletti nelle Assemblee Parziali con i seguenti punti all'Ordine del Giorno:

1. Approvazione Bilancio Consuntivo 2014, della Relazione del CdA e del Collegio Sindacale;
2. Approvazione del Bilancio Preventivo 2015 e della Relazione Previsionale 2015;
3. Approvazione del Regolamento Consortile;
4. Varie ed eventuali.

L'**Assemblea Generale Ordinaria** è convocata in prima convocazione per il giorno mercoledì 29 aprile 2015 alle ore 9.00 presso la sede del Consorzio ed occorrendo in **SECONDA CONVOCAZIONE GIOVEDÌ 30 APRILE 2015, alle ore 10.00, presso la sede del Consorzio** in Corso Stati Uniti, 21 - Palazzo della Regione - **Torino**.

**Per ogni eventuale informazione in merito è possibile rivolgersi agli uffici del Consorzio, Tel. 011.432.60.84, Fax 011.432.60.85, e-mail info@cosmanpiemonte.it, PEC cosman@pec.cosmanpiemonte.it oppure in Sede ad Alessandria Tel. 0131.43151 int. 317 (Angela Terzuolo).**

## Campagna grandine 2015



Anche quest'anno il PAAN (Piano Assicurativo Agricolo Nazionale) stabilisce le modalità per la copertura assicurativa dei prodotti agricoli dalle avversità atmosferiche.

Per poter accedere al contributo sarà obbligatorio stipulare una polizza pluririschio (con almeno 3 avversità).

Il contributo verrà erogato al 15 ottobre per il prodotto uva ed entro il 31 dicembre per tutti gli altri prodotti.

L'agenzia FATA di Confagricoltura Alessandria sarà disponibile come al solito a fornire preventivi e a stipulare direttamente le polizze, grazie all'ausilio dei tecnici dell'Organizzazione che raccolgono le richieste dai vari Uffici Zona.

L'inizio delle assunzioni avverrà nei prossimi giorni non appena la Compagnia Assicurativa avrà stipulato la lettera d'intesa coi Consorzi di Difesa.

**Ovviamente ogni ulteriore informazione potrà essere richiesta presso gli Uffici Zona o direttamente presso la nostra agenzia FATA.**

Salvo proroghe dell'ultimo minuto, facciamo presente che il termine delle assunzioni sarà il 20 aprile per l'uva e i cereali da paglia; il 31 maggio per le colture a ciclo primaverile; il 15 luglio per le colture a ciclo estivo, di secondo raccolto e trapiantate.



**ABRIMEC**  
MACCHINE AGRICOLE



- FALCIACONDIZIONATRICI  
- RANGHINATORI STELLARI

- GIROANDANATORI  
- FALCIATRICI ROTANTI

# INDUSTRIAL MEC ABBRIATA MARIO srl

Via Frascara 5 • SEZZADIO (AL) • Tel. 0131 703177 • [www.industrialmecabbriatamario.it](http://www.industrialmecabbriatamario.it)



**Culla**

Il 21 febbraio è nato **MATTEO** primogenito di Aldo Margaria e Barbara Barletta. Ai neo genitori, ai nonni Battista e Angela dell'Azienda Vivaistica Vivai di Portanova di Casal Cermelli, ai nonni Paolo e Iole, agli zii Mauro con Tatiana, Luca con Valentina e Lorena con Roberto fervide congratulazioni per il lieto evento dall'Ufficio Zona di Alessandria, dalla Redazione de L'Aratro e da Confagricoltura Alessandria.

# OCCASIONI



- Si eseguono lavori di **manutenzione del verde** e impianti di irrigazione. Cell. 333 1338263.
- Privato **vende o affitta terreno industriale commerciale** produttivo in Piemonte - Casalnoceto - AL su strada Prov.le vicino al paese mt 22000 prezzo e condizioni molto interessanti anche come impiego capitale e con possibilità di rendita. Tel. 334 3030000.
- **Vendesi terreno agricolo** di 4.200 mq. in Oviglio (AL) vicino al centro abitato. Fornito di acqua, alberi da frutto e circa 20 alberi di noci. Ingresso da strada comunale. Per informazioni: 338 1661790.
- Si esegue **ripristino, pulizia, consolidamento canali e fossi** di scolo acque con escavatore. Sopralluogo e preventivo senza impegno. Per informazioni telefonare: 339 8244630 - 338 1661790, oppure scrivere e-mail: salvafossi@virgilio.it.
- **Vendesi mungitrice** a due gruppi a carrello seminuova. Cell. Piero 328 0310389.
- **Vendesi terreno agricolo** con prospettiva di passaggio industriale. 6000 mq con accesso carraio su S.S. 10 km 103,657 a Cascinagrossa. A 8 km da Alessandria. Prezzo euro 20.000 trattabili. Trattativa diretta senza intermediazione. Cell. Luciano 349 2805088.
- **Vendo diritti di reimpianto** generici (per uve grignolino e barbera) per circa 3 ha con scadenza 2015. Per contatti cell. 333 1707977.
- **Vendo trattore John Deere** 107CV del 1979 con circa 11 mila ore di lavoro in ottime condizioni a 5500 euro, seminatrice Mandirola larga 2,80 mt a 1200 euro, lama da neve posteriore da 2,50 mt con rotazione a 800 euro. Prezzi trattabili. Preferibile contatto tramite e-mail: rexlion70@gmail.com oppure al 347 2554511 ore serali (dopo le 20).
- **Vendesi girondatore** Master Drive Kuhn GA6520 del 2008. Cell. Gianni 347 0010992.
- **Cercasi trattorino da giardino** usato in buone condizioni a prezzo modico. Cell. Marco 348 0096523.
- **Vendesi alloggio** di ampia metratura in zona "A" - pressi di piazza Genova ad Alessandria - l'alloggio è sito al piano 1° di uno stabile signorile e si sviluppa su tre aree. Disposizione interna: ingresso, ampia cucina abitabile, soggiorno doppio, corridoio per la zona notte, 2 camere di cui una con cabina armadio, bagno e ripostiglio. Completano la proprietà 2 balconi ed una cantina. Richiesta € 200.000 trattabili. Cell. Elena 346 2397653.
- **Vendesi alloggio** sito in Spinetta Marengo, in ottime condizioni, tripla esposizione, con giardino privato. Costruzione del 2004 a I.P.E. classe C. Disposizione interna: mq 90 circa, ampia zona giorno, eventualmente anche facile da dividere, disimpegno, 2 camere da letto, bagno. Esterno: giardino di mq 250 circa, sviluppato sui tre lati, con siepe su tutto il perimetro, impianto di irrigazione temporizzato e secondo accesso dalla strada principale. Box auto di mq. 16 circa con ingresso da interno stabile. Termo autonomo, bassissime spese di gestione annuali (riscaldamento circa 600€+condominio 450€). In vendita causa trasferimento. Richiesta € 135000. Possibile acquistare parte dell'arredamento. Recapito telefonico 331 3944520.
- **Cercasi terreni** da condurre in affitto in zona Pontecurone, Viguzolo, Volpedo e limitrofi. Paolo Nardi 348 9297697.

■ **Affittasi alloggio** nelle colline del Monferrato composto da cucina, bagno, 3 camere, ripostiglio. Serramenti con doppi vetri, climatizzatore, riscaldamento autonomo. Possibilità box auto. Cell. 338 9558748 serali.

■ **Affittasi alloggio** in Spinetta Marengo: corridoio centrale, cucina, sala, due camere da letto, cantina e garage. Serramenti nuovi in pvc. Libero subito. Contattare la Sig.ra Ricci tel. 0131 387404; cell. 366 4593030.

■ **Vendesi autopressa** Ferraboli 120super seminuova ancora da immatricolare. Per info contattare il numero 349 6656939.

■ **Vendesi diritti di reimpianto** per 3.9 ha di uve grignolino e barbera, la vendita può avvenire anche frazionata per informazioni contattare il 3331707977.

■ **Vendesi Trio Bebè confort** (navicella, ovetto e passeggino) bordeaux in buone condizioni, accessoriatato; coppia di paracolpi, uno panna ed uno azzurro e panna. Cell. 339 6775705.

■ **Vendesi per cessata attività** nastro trasportatore letame Supertino per canale cm 40. Euro 600 trattabili; 2 motorini elettrici trifase. Prezzo da concordare; tubi 1 pollice e 1/4 e 1 pollice e 1/2 zincati con relativi morsetti lunghezza mt 4. Prezzo da concordare; peso per animali vivi in ottimo stato. Euro 600 trattabile. Telefono 333 4268236.

■ **Vendesi spandiconcime** Eurospand portata 8 quintali. Bellissimo! Per info contattare il numero 338 4806565.

■ **Vendesi Land Rover** 90 HTC turbo, anno 1987. Tel. 335 8033541.

■ **Vendo trattori** usati OM-650-750-850-1000; Fiat 420-480-500-640-850 senza documenti. DT 2 RM Same Laser 90, Same Centauro Minitauro. Massey Ferguson 135-175-185-1080-165, Landini 5500-6500-7500-8500 usati tutti trattori con libretto, trattori d'epoca e altri trattori senza documenti. Chiedere di Giuseppe Bergaglio, basta una telefonata allo 340 2579336.

■ **Affittasi** in Alessandria, via Ariosto, a cinque minuti dal centro, **bilocale** di 40 mq circa arredato a nuovo, composto da cucina/soggiorno, camera da letto, bagno, ripostiglio e cantina. Possibilità box auto. Tel. 339 8287443 oppure 333 5366470.

■ **Vendo porta blindata** in buono stato per casa di campagna a 200 euro, misure telaio cm. 93x215. Cell. 339 6421827.

■ La ditta **Meridiana Foraggi** cerca un socio per sviluppare azienda agricola situata in Romania. Si dispone di 5000 metri quadrati di capannone, macchinari, alloggio e terreni. Cell 338 1235614.

■ **Vendesi:** Trattore agricolo Fiat 80.90. Compreso di cabina originale. 2 ruote motrici; Trattore agricolo Goldoni 654 DT. Compreso di caricatore frontale per rotoballe. Anno 1990, 2000 ore di lavoro, 65 ch, 4 ruote motrici, trasmissione meccanica; Trattore a cingoli marca ILMMA 503 mt. 1,2 con motore Same; Motocoltivatore Casorso con motore Honda con fresa e barra falciante nuova; Sega a nastro da 70 marca Oma, nuova; Spaccalegna da 0,9 tonnellate, nuovo; Spaccalegna da 14 tonnellate elettrico; Rotopressa Wolvagri Progress con spago e rete; Pressa raccogliatrice John Deer 3.42.A; Erpice rotante marca Moreni da 2,5 mt.; Ricambi per mietitrebbie New Holland 11505, 8070, 8080, TF84-42, Laverda 132, 152 e 3900. **Affitto/Vendo capannone** mt. 130. Bergaglio Giuseppe cell. 340 2579336; tel. 0143 487752.

■ **Vendesi** in zona Borgo Cittadella **alloggio** composto da 3 vani con cucinino e bagno. Cantina e garage. Cell. 329 6670058.

## Avviso agli associati

Si avvisa che si farà sempre maggiore uso dei sistemi informatici nell'invio della corrispondenza e degli inviti in progressiva sostituzione del cartaceo.

Gli associati che ancora non l'avessero fatto sono invitati a segnalare la propria mail agli Uffici Zona o alla Sede.

## IMPIANTI DI RISCALDAMENTO E CLIMATIZZAZIONE – GESTIONI CALORE

VENDITA **GASOLIO** - **CARBURANTI AGRICOLI** - **GAS LIQUIDO** - **FOTOVOLTAICO** - **PELLET**



[www.collinospa.it](http://www.collinospa.it) - [deposito@collinospa.com](mailto:deposito@collinospa.com)

### Acqui Terme:

Via Cassarogna, 24/c  
Tel. 0144.322305

### Cortemilia:

C.so Divisioni Alpine, 193  
Tel. 0173.81388

## VENDE GAS METANO NELLA TUA CITTÀ

PASSARE A **COLLINO** È SEMPLICISSIMO E **NON COSTA NULLA.**

PER INFORMAZIONI CONTATTARE I NUMERI: **0144.322305 / 0144.322147**

Consorzio Agrario del Piemonte Orientale

# Investimento intelligente risultato sicuro



Campagna 2015

Affidamento personalizzato  
per gli acquisti al Consorzio Agrario

Zero spese  
fino al 31/12/2015

in collaborazione con

**BANCO POPOLARE**  
GRUPPO BANCARIO

## Chiedi al tuo Agente di zona!



Vendita di tutte le principali varietà di:  
RISO DA SEME - MAIS DA SEME - SOIA - GIRASOLI

**ALL'INTERNO DEL CONSORZIO AGRARIO,  
VENDITA RICAMBI DI TUTTE LE PRINCIPALI  
MARCHES DI MACCHINE AGRICOLE**

Sede Operativa di VERCELLI - Corso Randaccio n. 23 - Tel. 0161.590511

Sede Operativa di ALESSANDRIA - Via Vecchia Torino n. 2 - Tel. 0131.201311

Sede Operativa di SAN PIETRO MOZZO (NO) - Via Biandrate n. 68 - Tel. 0321.612601