

L'aratro

EXPO
Alessandria
2015

PERIODICO DI CONFAGRICOLTURA ALESSANDRIA

"LA TERRA" - EDITRICE Ce.S.A. S.r.l.
Euro 0,52
www.confagricolturalessandria.it

N° 5 • MAGGIO 2015 • ANNO XCVI

Poste Italiane Spa
Sped. in Abbonamento Postale - D.L.353/2003
(conv in L. 27/02/2004 n° 46) art. 1, comma 1, DCB/AL



**Questa è l'EXPO
degli agricoltori**

Idea Verde

vendita e assistenza - giardinaggio e agricoltura

RICAMBI INTERCambiabili E ORIGINALI

Macchine agricole e movimento terra

FIAT® - NEW HOLLAND® - SAME® - DEUTZ® - FAHR® - LANDINI®,
MASSEY FERGUSON®, JOHN DEERE®, BENFRA®, CAT®, KOMATSU®

Il tutto gestito da
ROBERTO (ricambi)



Via Poligonìa, 30/32 - 15121 ALESSANDRIA - Tel. 0131.288309 - Fax 0131.228059 - E-mail: ideaverdemd@gmail.com



SOSTENIAMO L'AGRICOLTURA.



Mettiamo
a disposizione
delle imprese
agricole
un team
di specialisti
dedicati.
Per aiutarle
a crescere.
Scopri la filiale
più vicina
a te sul sito
www.bpn.it

Banca Popolare di Novara
GRUPPO BANCO POPOLARE

Sportelli della Banca Popolare di Novara - Banco Popolare
ubicati nella provincia di Alessandria

Alessandria, Corso Roma n. 35 - tel. 0131 316111
Alessandria Ag. 1, Piazza della Libertà n. 42 - tel. 0131 445295
Acqui Terme, Corso Dante n. 4 - tel. 0144.359511
Acqui Terme Ag. 1, Corso Cavour n. 88 - tel. 0144 356888
Bassignana, Via della Vittoria n. 11 - tel. 0131 926129
Camagna M.to, Piazza Lenti n. 27 - tel. 0142 925124
Casale Monferrato, Piazza Tavallini n. 2 - tel. 0142 335811
Castellazzo Bormida, Via XXV Aprile n. 39 - tel. 0131 275220
Murisengo, Via Umberto I° n. 37 - tel. 0141 693017

Novi Ligure, Corso Marengo n. 87 - tel. 0143 313811
Occimiano, Via Vittorio Emanuele II° n. 39 - tel. 0142 808011
Ovada, Piazza Garibaldi n. 39 - tel. 0143 833828
Pontestura, Corso Italia n. 25 - tel. 0142 466904
S. Salvatore M.to, P.za Gen. Carmagnola n. 6 - tel. 0131 233121
Serravalle Scrivia, Via Berthoud n.210 - tel. 0143 65254
Spigno Monferrato, Corso Roma n. 73 - tel. 0144 950066
Tortona, Piazza Gavino Lugano n. 11 - tel. 0131 810830
Valenza, Via Lega Lombarda n. 7 - tel. 0131 959421
Viguzzolo, Via Circonvallazione n. 43 - tel. 0131 899066
Villanova Monferrato, Via Alzona n. 4 - tel. 0142 483853

Inizia una nuova campagna assicurativa



Anche quest'anno noi agricoltori siamo alle prese con la stipula delle polizze assicurative a protezione dei nostri raccolti.

Se i cambiamenti climatici in atto negli ultimi anni fanno propendere sempre più gli imprenditori a garantirsi un'ancora di salvezza, proteggendo il proprio reddito con una polizza assicurativa, dall'altro canto, le modifiche ai regolamenti e le novità comparse ultimamente fanno rallentare questa tendenza.

Per quanto riguarda la Regione Piemonte e gli allevatori in particolare, il 2015 ha portato in dote la riforma dei Cosman e la drastica riduzione dei contributi a queste strutture da parte della Regione, che parametrandoli ai consorzi antigrandine ha di fatto messo in difficoltà gli allevatori che assicuravano anche dei seminativi, obbligandoli a scegliere fra il Cosman e un condifesa dove assicurare sia gli animali che le colture, essendo di fatto impossibile aderire a 2 diversi consorzi.

Conosciamo bene le difficoltà economiche della Regione Piemonte, ma forse prima di smantellare una struttura che svolgeva bene la sua funzione di tutela degli allevatori nei casi di morti accidentali dei loro animali, si poteva agire diversamente, senza obbligare d'altro canto i condifesa ad attrezzarsi in fretta e furia per stipulare polizze contro queste avversità.

Quello che personalmente mi lascia sempre più perplesso è la gestione di Asnacodi delle polizze per le colture agrarie.

Mi riferisco in primo luogo ai ritardi con cui queste vengono stipulate, non garantendo una adeguata copertura alle colture per tutto il loro ciclo vegetativo. Non si comprende infatti perchè non si possano mettere in copertura le nostre coltivazioni fin dalla semina o dalla ripresa vegetativa nel caso di colture arboree.

Quest'anno sia i nostri frutticoltori che i nostri viticoltori hanno guardato con preoccupazione le previsioni mete, perchè, anche a causa della tardiva applicazione dei PSR nazionali che dovrebbero garantire i fondi per le assicurazioni, i loro vigneti e frutteti alla ripresa vegetativa non potevano ancora essere assicurati.

Lo stesso problema hanno avuto gli agricoltori che coltivano pomodoro da industria, che iniziano i trapianti ormai a inizio aprile e rischiano pertanto gelate tardive.

Che senso ha, poi, obbligare ad assicurare diverse avversità per potersi garantire un più alto contributo statale, rendendo da un lato le polizze più care (e facendo così il gioco delle compagnie) e mettendo in crisi il fondo dei contributi statali, che non riesce più a coprire tutte le spese, riducendo così la percentuale dei rimborsi?

E ancora, perchè far assicurare ai primi di maggio contro le gelate tardive quando ormai il rischio è quasi terminato? (e anche qui... chi ci guadagna?).

Di tutti questi argomenti si dovrebbe discutere in Asnacodi e invece il tempo passa e le cose peggiorano.

Il resto del mondo si sta modernizzando anche sul piano assicurativo (Stati Uniti e Canada assicurano l'86% delle colture), garantendo gli agricoltori sia sui cali di produzione sia sui cali dei prezzi e stipulando vere e proprie polizze multirischio a tutela del loro reddito. Qui da noi, come quasi sempre accade, ne fanno le spese gli agricoltori.

Luca Brondelli

IN PRIMO PIANO...

I capolavori dell'agricoltura ad Expo	4
Inaugurato il BNL Point	5
Ferro neo direttore della Zona di Acqui-Ovada	5
Presentazione della legge sugli agriturismi	6
Dichiarazioni fiscali 2015	8-9
Controllo delle macchine irroratrici	16-17



OdontoBioMedIng

Servizi per la salute

Assistenza odontoiatrica qualificata ad un costo sostenibile

È stata stipulata una convenzione per gli associati e per i collaboratori di Confagricoltura Alessandria con una società di odontobiomedicina, **OdontoBioMedIng**. In altre parole, possiamo usufruire di tariffe scontate presso studi medici se ci presentiamo come "Confagricoltura Alessandria".

In sintesi, ogni paziente potrà sottoporsi ad una visita e ottenere un completo trattamento terapeutico godendo di uno **sconto del 15%** sul tariffario di ogni studio facente parte del **GRUPPO BELDENT**.

Per ulteriori dettagli in merito contattare i nostri uffici della Sede o consultare il nostro sito www.confagricolturalessandria.it



DIRETTORE
VALTER PARODI



DIRETTRICE
RESPONSABILE
ROSSANA SPARACINO

TESTATA IN COMODATO ALL'EDITRICE CE.S.A. CENTRO SERVIZI PER L'AGRICOLTURA SRL

DIREZIONE E AMMINISTRAZIONE:
VIA TROTTI, 122 - AL - TEL. 0131 43151/2
R.SPACINO@CONFAGRICOLTURALESSANDRIA.IT

VIDEOPAGINAZIONE E STAMPA:
LITOGRAFIA VISCARDI SNC
VIA SANTI, 5 - ZONA IND. D4 - AL

AUTORIZZAZIONE TRIBUNALE DI ALESSANDRIA
N. 59 DEL 15.11.1965
AUT. DIR. PROV. PT AL N. 75

HANNO COLLABORATO:
CRISTINA BAGNASCO, FLAVIO BELLINI,
LUCA BUSINARO, PAOLO CASTELLANO,
ROBERTO GIORGI, MARCO OTTONE,
MARIO RENDINA, PAOLA ROSSI, MARCO VISCA
FINITO DI IMPAGINARE IL 04/05/2015



L'Editrice, Ce.S.A. srl, comunica che immagini, notizie e articoli possono essere ripresi e pubblicati previa autorizzazione scritta dell'Editrice. La proprietà letteraria, artistica e scientifica è riservata. Omissioni di qualsiasi natura debbono intendersi involontarie e possono dar luogo a sanatoria. Articoli e materiali fotografici non richiesti non saranno restituiti.

Garanzia di riservatezza per gli abbonati L'Editrice, Ce.S.A. srl, garantisce la massima riservatezza dei dati forniti dagli abbonati e la possibilità di richiederne gratuitamente la retifica e la cancellazione. Le informazioni custodite nell'archivio elettronico verranno utilizzate al solo scopo di inviare agli abbonati il periodico di Confagricoltura Alessandria ed eventuali allegati, secondo il disposto del D.Lgs. n. 196 del 2003 e successive modificazioni.

Stampato su carta ecologica riciclata



15057 TORTONA (AL)
Località S. Guglielmo 3/13
Tel. 0131.8791
Fax 0131.879310

Confagricoltura presenta i capolavori dell'agricoltura ad Expo 2015

Immaginate un kiwi, un ranuncolo, una spiga di grano, una goccia di latte, il perlage di uno spumante ingranditi centinaia di volte oltre la capacità della vista umana. Quello che ci appare sono vere e proprie opere d'arte, che compongono il grande patrimonio culturale e artistico rappresentato dai prodotti dell'agricoltura. Ventinove filmati realizzati con tecnologie all'avanguardia, ognuno dedicato a un prodotto della terra, si alterneranno su una delle grandi pareti del **Cubo Edicola-Mercati** posto all'ingresso di Palazzo Italia, su cui farà mostra di sé il logo di Confagricoltura. Vere e proprie opere d'arte, "firmate" dagli agricoltori, assimilabili ai grandi brand del Made in Italy.

"La valorizzazione dello stile italiano, il connubio tra agricoltura, cultura e arte come parte di un universo unico. Questo il messaggio che accompagnerà Confagricoltura verso Expo, l'attraverserà per diventare eredità immateriale e lasciato al mondo dell'Esposizione universale in Italia - ha dichiarato il presidente di Confagricoltura Mario Guidi, evidenziando il carattere distintivo dei nostri prodotti agricoli, frutto del genio e dell'ingegno che ha reso famoso il Made in Italy nel mondo. "Prodotti di lusso" - ha spiegato - ma accessibili e "democratici", che garantiranno il loro prezioso contributo per nutrire il Pianeta".

Molte le attività in programma a disposizione delle imprese associate, che potranno utilizzare la vetrina di Expo per rafforzare il proprio posizionamento strategico, per consolidare e sviluppare l'attività di internazionalizzazione. Senza tralasciare la promozione del territorio, attraverso la proposta ai visitatori di pacchetti turistici ed eno-gastronomici e la valorizzazione del Made in Italy, con eventi che leghino il settore agricolo agli altri che fanno grande il nostro Paese, dalla moda al design, dall'arte alla cultura.

All'interno di Expo, Confagricoltura organizzerà una serie di eventi nell'**Auditorium**, con l'obiettivo di stimolare il dibattito a livello internazionale sui grandi temi di Expo: il 29 maggio l'Assemblea di Confagricoltura e il convegno dell'Impresa familiare/Sindacato Pensionati, il 26 giugno il convegno di Eban, il 16 luglio il convegno sulle biotecnologie e quello dei Giovani di Confagricoltura, il 24 settembre l'incontro su

Pagina a cura di **Rossana Sparacino**

Confagricoltura è presente all'esposizione universale per far conoscere al mondo il suo modello di agricoltura e portare un contributo concreto al grande tema "Nutrire il Pianeta. Energia per la vita" con i propri "capolavori" sul Cubo Edicola-Mercati all'interno di Palazzo Italia, gli eventi all'Auditorium, il fuori Expo nella "Vigna di Leonardo".

Ambiente e sostenibilità, il 16 ottobre il Forum Agriturist, il 17 ottobre il G140.

Fuori Expo: Confagricoltura sarà presente in uno spazio nel centro di Milano, la Vigna di Leonardo, location di particolare suggestione, legata al grande genio di **Leonardo da Vinci**. È in questa casa, infatti, oggi di proprietà della famiglia **Atellani**, che Leonardo custodiva la sua preziosa vigna, che gli era stata regalata da **Ludovico il Moro**. La vigna, rimasta integra fino al '900 e poi distrutta durante la I Guerra mondiale, è stata riportata in vita grazie alla Fondazione Portaluppi, ad una task force di studiosi guidati da **Attilio Scienza** e **Luca Maroni** e ad un progetto sostenuto dal Comune di Milano e da Confagricoltura. Il **Palazzo degli Atellani** e il suo giardino saranno la casa di Confagricoltura fuori Expo. Qui si organizzeranno visite, incontri B2B (sono già in programma incoming nei settori vitivinicolo, florovivaistico ed agroalimentare), convegni, serate a tema, degustazioni e molto altro ancora. Confagricoltura avrà a disposizione,

all'interno della caffetteria, uno spazio per l'esposizione e la vendita dei prodotti delle aziende associate. In occasione dell'Esposizione Universale si è portata l'agricoltura in città. È questo l'obiettivo di **"MiColtivo. The Green Circle"**, il progetto promosso da Fondazione Riccardo Catella e realizzato da Confagricoltura insieme alla Fondazione Nicola Trussardi. Così si è posto in essere **Wheatfield**, ovvero l'opera d'arte ambientale dell'artista americana **Agnes Denes**, che è un suggestivo campo di grano di 5 ettari tra i palazzi di Porta Nuova. Contemporaneamente, sempre Fondazione Catella e Confagricoltura, stanno realizzando l'iniziativa **"Coltiviamo insieme"**: un orto con frutteto di 4.000 metri quadrati progettato, con il supporto di **Tobias Bucher**, agricoltore ed esperto di paesaggio, che sorge in un'area adiacente al giardino pubblico di via De Castiglia.

Confagricoltura ha inoltre firmato un Protocollo di intesa, per il semestre di Expo 2015, con il Parco Tecnologico Padano, polo di eccellenza per l'innovazione nell'agroalimen-



tare, che opera in stretto contatto con Università, centri di ricerca, enti di controllo ed imprese. Nella sua sede, a pochi chilometri dall'Esposizione, si organizzeranno seminari sulle varie filiere, si studieranno le tendenze dei mercati internazionali, si potranno effettuare visite e prove in campo, con il coinvolgimento di aziende agricole.

"Sul dopo Expo - ha concluso il presidente Mario Guidi - Confagricoltura crede molto, perché l'Esposizione avrà avuto successo se sarà stata in grado di trasmettere al mondo una nuova concezione di agricoltura, patrimonio di valori e tradizioni, ma fortemente orientata all'innovazione. Un'agricoltura che può e deve avere un ruolo centrale nell'economia mondiale. Per "nutrire" il Pianeta, non solo da un punto di vista alimentare, ma anche culturale".

Il messaggio del presidente Guidi all'inaugurazione

Per l'inaugurazione di Expo, il presidente di Confagricoltura **Mario Guidi** ha scritto un messaggio a tutti gli agricoltori italiani.

"Il 1° maggio è iniziata la 'nostra' Expo - dice Guidi - Nostra perché si svolge in Italia dopo 109 anni, perché dedicata all'agricoltura nel suo significato più ampio. E, soprattutto, perché noi agricoltori di oggi abbiamo l'occasione di far conoscere il nostro contributo alla soluzione del problema fondamentale dell'umanità: 'nutrire il Pianeta'. 'Nostra' perciò come italiani, come agricoltori, come custodi della Terra".

Ricordando le parole di **Papa Francesco** alla cerimonia di inaugurazione di Expo, che ha invitato tutti ad essere 'custodi' del giardino che ci è stato affidato, Guidi sostiene: *"Chi meglio di noi agricoltori può raccogliere e fare proprio questo richiamo del Pontefice ad essere coinvolti nel grande progetto di nutrire il Pianeta, nel rispetto della natura?"*

Allo stesso modo gli agricoltori condividono la

forza della visione positiva contenuta nell'intervento del presidente del Consiglio **Matteo Renzi**, che ha fissato nell'oggi l'inizio di un futuro migliore.

"Ogni agricoltore italiano, ogni donna e ogni uomo che vive la realtà agricola ha oggi l'opportunità di far sapere agli Italiani, agli Europei, agli abitanti del Pianeta che noi siamo l'Energia per la vita - continua il Presidente di Confagricoltura - In questi sei mesi sarà bello visitare l'Expo di Milano e sarà altrettanto bello ed efficace comunicare, ognuno nella propria realtà territoriale, cosa è l'agricoltura oggi, quale contributo può e sa dare all'economia, quali valori sociali custodisce e propone al proprio ambiente. Apriamo le nostre aziende, coinvolgiamo i nostri concittadini, usciamo dalle fattorie per offrire con orgoglio la nostra storia ed il nostro progetto al Paese. Un Paese che può rendere Expo un'opportunità unica per fare delle sue tradizioni le assi portanti di un futuro di espansione ed innovazione, possibile e reale".

TOMATO FARM

15068 Pozzolo Formigaro (AL)
Str. Bissone, 1
TEL: 0143.419083
FAX: 0143.319203
SITO: www.tomatofarmspa.it

..... il sapore del Pomodoro Piemontese

Nasce il BNL Point presso Confagricoltura Alessandria per sostenere lo sviluppo delle imprese agricole locali

Confagricoltura Alessandria e BNL Gruppo BNP Paribas il 17 aprile scorso hanno siglato un accordo per la realizzazione del BNL Point, dedicato non solo agli imprenditori agricoli ma anche a tutti i cittadini che hanno Confagricoltura Alessandria come punto di riferimento per l'erogazione di servizi alla persona e per le proprie esigenze previdenziali e fiscali. L'intesa è stata siglata da **Luca Brondelli di Brondello**, presidente di Confagricoltura Alessandria, e, per BNL Gruppo BNP Paribas, da **Maurizio Quaregna**, direttore del Gruppo di Agenzie di Alessandria e Asti, e da **Giovanni Ermanno Monaco**, responsabile del Centro Imprese di Vercelli. Questa collaborazione nasce in seguito all'Accordo Quadro del 15 marzo 2012 siglato a livello nazionale tra i due enti, al fine, tra l'altro, di favorire il rafforzamento e lo sviluppo delle imprese agricole anche facilitandone l'accesso al credito alle migliori condizioni di mercato.

Il BNL Point, presente all'interno di Confagri-



coltura Alessandria, è aperto ogni lunedì mattina dalle 9 alle 12 presso l'Ufficio Zona di Alessandria sito in via Trotti, 122 (al secondo piano). All'interno del BNL Point, specialisti della Banca forniranno informazioni e assistenza sui servizi e sui prodotti che BNL mette a disposizione degli imprenditori agricoli per sostenere il rilancio del tessuto produttivo locale. "La scelta di avviare tale iniziativa risponde alle esigenze di favorire lo sviluppo delle aziende agrarie del territorio associate a Confagricoltura Alessan-

dria e il rilancio del tessuto produttivo agricolo, accrescendone capacità di innovazione e competitività. Il BNL Point si pone l'obiettivo di assistere le aziende agrarie nelle loro richieste di finanziamento e di svolgere un'attività di consulenza finanziaria nell'accesso al credito" ha affermato il presidente di Confagricoltura Alessandria, Luca Brondelli. "Con questo accordo BNL - ha dichiarato Luca Bonansea, responsabile Retail Banking di BNL - conferma il proprio impegno ad affiancare le imprese direttamente sui territori in cui esse operano, grazie a strutture specializzate e servizi dedicati. BNL punta ad esser, infatti, un vero e proprio partner per gli imprenditori sostenendoli nei loro progetti di investimento e di sviluppo".

BNL, presente in Piemonte con 53 sedi tra agenzie e centri "Creo BNL per l'Imprenditore", è la prima banca ad essere parte integrante di una Rete d'impresa nel settore agrario e turistico, dimostrando l'attenzione al territorio e la capacità di essere al fianco degli imprenditori.

R.S.

Matteo Ferro neo direttore della Zona di Acqui Terme-Ovada

Dal 1° aprile è stata ufficializzata la nomina di **Matteo Ferro** a Direttore della Zona di Acqui Terme-Ovada. Matteo è cresciuto all'interno della struttura da molti anni.

Da subito si è dimostrato serio, affidabile, capace e volenteroso, si è fatto ben volere dai soci e dai colleghi e, pertanto, è stato seguito con particolare attenzione con le finalità di prepararlo all'incarico e alle responsabilità di Direttore di Zona. L'attuale direttore **Mario Rendina** si è adoperato con dedizione per la preparazione e si sta tuttora adoperando per continuare a trasmettere le conoscenze e le competenze che lui stesso ha acquisito nel corso degli anni; infatti continuerà a suppor-



tarlo, come ha fatto finora. Confagricoltura e la Redazione de L'Aratro rivolgono i migliori auguri di buon lavoro a Matteo Ferro.

Valter Parodi

Voucher: rivalutazione, adeguamento all'indice ISTAT per l'anno 2015

L'Inps con la circolare n. 77 del 16 aprile u.s. ha reso noto il nuovo limite massimo di compensi ricavabili da prestazioni di lavoro accessorio (voucher) nel 2015.

L'art. 70 del D.Lgs. 276/2003 (cosiddetta Legge Biagi), modificato dalla Legge n. 92/2012 (cosiddetta Riforma Fornero), prevede che i compensi economici fissati per i prestatori di lavoro accessorio come limite annuo vengano rivalutati in base alla variazione dell'indice ISTAT dei prezzi al consumo per impiegati ed operai relativa all'anno precedente. Poiché tale variazione per il periodo 2013/2014 è stata pari a 0,20%, il nuovo limite annuo per ciascun prestatore è pari per il 2015 a euro **5.060,00 netti** (in precedenza 5.050,00), pari a **6.746,00 lordi** (in precedenza 6.740,00).

Peralto lo schema di decreto legislativo sul riordino delle tipologie contrattuali - approvato in via preliminare dal Governo in attuazione della Legge Delega 183/2014 (Jobs Act) e attualmente alle Camere per il parere - prevede l'elevazione del limite massimo dei compensi a 7.000 euro annui.

Mario Rendina

CASTELLARO RICAMBI AGRICOLI



ALESSANDRIA - C.so Monferrato 91
Tel. 0131-22 34 03 - Fax 0131-220812



Ediliziambiente Bonanno s.r.l.

**BONIFICA AMIANTO (ETERNIT) E
RIFACIMENTO COPERTURE**

- Con voi da 60 anni
- Qualità elevata GARANTITA
- Garanzia 10 anni
- Specializzati ed attrezzati
- REALMENTE AUTORIZZATI



PRIMA

DOPO

Tel. 0142.590361

1955-2015

Confagricoltura e Cia Alessandria soddisfatte della nuova legge sugli agriturismi

"Dopo anni di attesa da parte del settore, da febbraio abbiamo la nuova legge sugli agriturismi. La precedente norma, ormai troppo vecchia, era infatti del 1995. Per quanto riguarda i contenuti, vengono introdotti elementi rilevanti per la semplificazione e la trasparenza, finalmente portando al nostro settore l'attenzione e la considerazione che si merita" asseriscono le presidenti **Samantha Repetto** (Turismo Verde) e **Rosanna Varese** (Agriturist) durante il convegno organizzato da Cia Alessan-

dria e Confagricoltura Alessandria, che si è svolto il 14 aprile alla Camera di Commercio del capoluogo piemontese.

Infatti, la nuova legge sugli agriturismi, approvata il 17 febbraio dal Consiglio regionale, è volta a valorizzare qualità ed eccellenze locali. Essa stabilisce che d'ora in avanti gli operatori dell'accoglienza in campagna della regione dovranno apportare prodotti propri o trasformati per almeno il 25% del costo totale delle materie prima, mentre una ulteriore quota pari al



60% dovrà provenire da altre aziende agricole locali. L'intento è normare e riqualificare l'offerta del settore agrituristico con un'attenzione particolare ai prodotti agricoli tipici regionali. Si garantisce la piena trasparenza sulle regole, compreso il ribadire che l'agriturismo è complementare all'attività agricola, si dispone che negli agriturismi ci sia la prevalenza dell'attività agricola su quella di ospitalità e di ristoro, e se ne fissano i criteri per la misurazione. Viene anche istituita la possibilità di esercitare una forma ridotta di ospitalità, quella rurale familiare, e di utilizzare spazi per il campeggio. Per l'avvio di un'azienda è necessaria la segnalazione certificata di inizio attività (SCIA).

Su questi argomenti hanno informato la platea **Cristina Patelli** e **Marco Ottone**, responsabili fiscali di Cia e Confagricoltura Alessandria. Particolare attenzione è stata anche posta al tipo di locali utilizzati per lo svolgimento delle attività e ai requisiti igienico-sanitari, elementi centrali nell'offerta agrituristica e nelle sue peculiarità, come hanno ben esposto i respon-

sabili dell'Asl Alessandria che hanno relazionato al convegno (**Marco Roveta**, **Luigi Bellizzi**, **Mario Negro**, **Luisa Morano** e **Enrico Cosmello**).

Secondo i dati del censimento dell'agricoltura 2010, in Piemonte l'agriturismo si sviluppa capillarmente sull'intero territorio: nelle otto province le aziende agrituristiche erano 1068. Di queste 689 ubicate in zone collinari, 206 in zone montane e 166 in pianura. Ad Alessandria se ne contano circa duecento unità.

Nel corso del Consiglio di Agriturist Piemonte del 15 aprile scorso, è stata avanzata la richiesta di partecipare ufficialmente alla stesura del regolamento attuativo della Legge Regionale n.2 del 23 febbraio 2015, direttamente all'Assessore **Giorgio Ferrero**, presente all'incontro. Agriturist Piemonte, pur condividendo i principi ispiratori della legge, evidenzierà, nell'ambito del tavolo, alcune complesse problematiche (es. prevalenza e connessione dell'attività agrituristica, disposizioni urbanistiche, norme igienico sanitarie - piscine, ecc...). **Rosanna Sparacino**

Floreaie su Retequattro



La prima settimana di maggio sono andate in onda su Retequattro sei puntate di "Ricette all'italiana", registrate nei giorni scorsi in provincia di Alessandria. La trasmissione, condotta da **Davide Mengacci**, ha visto la partecipazione di **Michela Coppa** che, in veste di inviato speciale, ha fatto tappa ad Alessandria e a Vignale Monferrato per realizzare i suoi "diari di viaggio" dedicati all'Alessandrino, alle sue bellezze culturali, storiche, turistiche e alle specialità enogastronomiche, con tavole imbandite, ricette e menù tipici del territorio. L'iniziativa, che rientra nell'ambito del contratto che la Fondazione Cassa di Risparmio di Alessandria ha rinnovato per la programmazione su Rete 4 di Mediaset, permette di valorizzare luoghi e prodotti locali contribuendo a far conoscere l'attività di operatori turistici ed economici che lavorano con impegno e professionalità. Si segnala che tramite Confagricoltura Alessandria l'Azienda Agricola associata della Zona di Alessandria "Cermelli Giovanni" di Casal Cermelli dei coniugi **Giovanni Fabrizio Cermelli** e **Stefania Prigione** ha partecipato all'allestimento della puntata sull'Ortofrutta con patate, cipolle, insalata, erbe, piantine di pomodoro, zucchini, fiori di zucca e altri prodotti della stagione, contribuendo ad abbellire il tavolo, come si vede in foto. L'associata della Zona di Alessandria "Azienda Agricola **Tinelli**" di Casabagliano ha contribuito al banchetto espositivo con il suo succo di mela.

R.S.



Centrale del Latte
Alessandria e Asti

il tuo LATTE
fresco



La qualità di sempre
"vestita" di nuovo.
Scopri tutto su
iltuolatte.it

Spazio Donna

a cura di CONFAGRICOLTURA DONNA ALESSANDRIA

La Maratona delle imprenditrici verso Expo fa tappa nell'Alessandrino



Il 14 aprile a Tassarolo presso le Aziende Rugrà di Luigia Zucchi e Castello di Tassarolo dei Marchesi Spinola si è svolta la tappa alessandrina del progetto "Maratona delle imprenditrici verso Expo 2015", organizzata in tutta Italia da Confagricoltura Donna in previsione dell'Esposizione Universale. Essa si struttura in un itinerario di visite guidate ad aziende agricole condotte da imprenditrici che si distinguono particolarmente per attività ed assetti innovativi e all'avanguardia.

"Confagricoltura Donna Alessandria ha invitato associate, simpatizzanti ed amiche anche provenienti da fuori provincia nelle terre del Gavi, alla scoperta dell'agricoltura biologica e biodinamica" ha asserito la presidente **Maria Teresa Bausone**.

L'agricoltura biodinamica è un metodo di coltivazione particolare, basato sulla visione spirituale antroposofica del mondo elaborata dal filosofo ed esoterista **Rudolf Steiner**. Essa comprende sistemi sostenibili per la produzione agricola, in particolare di cibo, che rispettino l'ecosistema terrestre includendo l'idea di agricoltura biologica e invitando a considerare come un unico sistema il suolo e la vita che si sviluppa su di esso.

Dopo il ritrovo presso l'Azienda Agricola Rugrà a Tassarolo, la padrona di casa **Luigia Zucchi** ha accompagnato le accorse in visita alla cantina e all'impianto di Nibìo, illustrando il lavoro di recupero di questo storico vitigno autoctono di dolcetto dal peduncolo rosso e descrivendo la conduzione biologica dei vigneti. È seguita una breve camminata lungo via Cavallari per raggiungere la Cascina Arborina, sede delle cantine Il Castello di Tassarolo. Ad accogliere le signore vi erano **Massimiliana Spinola** e il marito **Henry Finzi Costantine**.

Dopo la presentazione della conduzione biodinamica dei terreni e delle colture e dell'uso del cavallo al posto del trattore per certi lavori in vigna, è seguita la visita alle vigne con dimostrazione pratica e alle cantine del Castello di Tassarolo con degustazione dei vini aziendali.

Il ritorno all'Azienda Agricola Rugrà è stato allietato da una ghiotta merenda a base di Nibìo e dei cibi del territorio, gentilmente offerta da Luigia Zucchi.

Conf  agricoltura Donna
Alessandria

Convocazione dell'Assemblea Ordinaria Elettiva

Il Consiglio Direttivo dell'Associazione, riunitosi il 18 marzo u.s., ha deliberato la convocazione dell'**ASSEMBLEA ORDINARIA ELETTIVA** delle Associate che si terrà

VENERDÌ 12 GIUGNO 2015

in prima convocazione alle ore 7.00 ed in seconda convocazione

ALLE ORE 16,00 presso il Castello di Ponzano

Piazza Vittorio Veneto, 1 Ponzano Monferrato (AL)

(Per chi prende l'Autostrada per Gravelona Toce (A26): uscire a Casale Sud, seguire le indicazioni per Asti sulla strada statale Casale - Asti. Dopo la Madonnina seguire le indicazioni per Ponzano - Santuario di Crea. Alternativa: partendo da Alessandria seguire per Quargnetto, Fubine, Vignale, Casorzo, Grazzano. Seguire le indicazioni per Casale e poi per Ponzano - Crea)

Saremo ospiti dell'associata **Simona Cavallero**, per discutere e deliberare sul seguente Ordine del Giorno:

- 1 - Approvazione del Bilancio Consuntivo al 31 dicembre 2014; deliberazioni inerenti e conseguenti.
- 2 - Approvazione del Bilancio Preventivo 2015.
- 3 - Relazione della Presidente.
- 4 - Elezioni delle Cariche Sociali per il triennio 2015 - 2017.
- 5 - Varie ed eventuali.

L'Assemblea annuale è un momento importante di conoscenza e di aggregazione: tutte le associate e le amiche sono invitate a partecipare.

Ricordo che ha diritto di voto chi è in regola con la quota associativa 2014.

Chi intende candidarsi è pregato di segnalarlo alla segreteria entro il 4 giugno p.v. per la formazione delle liste. Telefono 0131 43151 interno 325 e-mail: r.sparacino@confagricolturalessandria.it.

L'Assemblea si chiuderà con una merenda sinoira, preparata dalle partecipanti.

Maria Teresa Bausone
Presidente

Conf  agricoltura Donna
Alessandria



Derthona Viaggi 2

Piazza O. Malaspina 14 - 15057 Tortona (AL)

Tel. 0131.861816 info@derthonaviaggi2.com chiara@derthonaviaggi2.com

SABATO 23 MAGGIO 2015



Pullman + biglietto: € 58,50

Solo pullman: € 25,00

Partenza da Alessandria e Tortona



Assemblea Ordinaria dei Soci

lunedì **25 maggio** alle ore 7.00 in prima convocazione

e **alle ore 15,30** in seconda convocazione presso

l'agriturismo **Casa Tui** di **Claudia Torre Cà Dandrino**

località Casa Tui 1, 15050 Pozzol Groppo (AL)

Ordine del Giorno:

- 1 • Approvazione Bilancio al 31 dicembre 2014; deliberazioni inerenti e conseguenti
- 2 • Approvazione Bilancio preventivo 2015
- 3 • Attività ed iniziative a livello nazionale e locale
- 4 • Nuove disposizioni in materia di agriturismo 23 febbraio 2015, n. 2
- 5 • Varie ed eventuali

PER NOI IL TERRITORIO È UN VALORE.

Il territorio è un valore da custodire. Anche per una banca. Soprattutto per un Gruppo come Intesa Sanpaolo, che ha sempre avuto tra i propri obiettivi il legame con le identità locali e l'attenzione alla qualità.

INTESA  SANPAOLO
Vicini a voi.

Dubbi, incertezze, interrogativi: ad ogni domanda la sua risposta



Sono stati raccolti nella C.M. 17/E del 24-04-2015 alcuni chiarimenti dell'Agenzia delle Entrate sulle varie questioni interpretative in materia di Irpef necessari per una corretta compilazione delle dichiarazioni fiscali di prossima scadenza. Si riepilogano di seguito gli interventi più significativi.

Massofisioterapia

Possono essere detratte dall'Irpef le spese mediche sostenute per le prestazioni, fatte in regime libero professionale, da un massofisioterapista con formazione triennale (diploma conseguito entro il 17 marzo 1999), anche senza prescrizione medica. Nel documento di spesa, oltre a descrivere la prestazione resa, il massofisioterapista dovrà attestare il possesso del diploma conseguito entro quella data.

Odontoiatra

È detraibile (ai sensi dell'articolo 15, comma 1, lettera c, del Tuir) la spesa sostenuta a fronte di un "ciclo di cure medico odontoiatriche specialistiche", in quanto dalla dizione riportata in fattura si evince la natura sanitaria della prestazione. Se il documento non permette di identificare la natura sanitaria, bisognerà chiederne l'integrazione al professionista.

Trasporto disabili

Nel caso in cui si eroghino contributi a una Onlus per il trasporto di disabili che necessitano di cure mediche periodiche, bisogna distinguere se le somme corrisposte sono o meno direttamente legate al trasporto del disabile. Nel primo caso, rappresentando una sorta di corrispettivo per il trasporto, sono detraibili come spese sanitarie, purché la Onlus rilasci regolare fattura. Nel caso in cui, invece, non ci sia un collegamento diretto tra il trasporto del disabile e i contributi elargiti, questi possono rientrare nella previsione delle erogazioni liberali alle Onlus, detraibili o deducibili dal reddito.

Istituti tecnici superiori

Le tasse pagate per l'iscrizione agli Istituti tecnici superiori (Its) sono detraibili ai sensi dell'articolo 15, comma 1, lettera e, del Tuir, che riconosce il beneficio fiscale per le spese di frequenza dei corsi di istruzione secondaria e universitaria. Gli Its, infatti, sebbene abbiano una propria autonoma fisionomia, si collocano

in un livello intermedio tra l'istruzione secondaria e universitaria; pertanto, i relativi costi sono riconducibili nell'ambito delle spese di istruzione agevolate dal Tuir.

Viceversa, la frequenza di tali corsi non consente di fruire della detrazione prevista per i contratti di locazione stipulati da studenti iscritti a un corso di laurea presso un'Università ubicata in una città diversa da quella di residenza e distante da quest'ultima almeno 100 km rientrante in una provincia diversa.

Bonus ristrutturazioni: ordinante del bonifico diverso dal beneficiario

Nel caso in cui l'ordinante del bonifico per il pagamento delle spese relative a interventi di recupero del patrimonio edilizio sia un soggetto diverso da quello indicato quale beneficiario della detrazione, quest'ultimo ha diritto a fruire del bonus, sempre che, ovviamente, siano rispettati gli altri presupposti previsti dalla disciplina agevolativa.

Limiti di spesa e autonomia degli interventi di ristrutturazione

Se su un immobile già oggetto di interventi di recupero edilizio in anni precedenti viene effettuata una nuova ristrutturazione che non è mera prosecuzione dei lavori già realizzati, si può fruire di un nuovo e autonomo limite di spesa, distinto da quello previsto per i primi interventi.

Trasferimento mortis causa e rate residue della detrazione

Come noto, se la titolarità di un immobile su cui sono stati realizzati interventi di ristrutturazione è trasferita *mortis causa*, la detrazione non fruita è trasferita, per i periodi d'imposta successivi, agli eredi che conservano la detenzione materiale e diretta dell'immobile. Il diritto si perde se l'immobile viene concesso in comodato o in locazione, con possibilità, tuttavia, qualora si riprenda la detenzione materiale e diretta del bene, di beneficiare delle eventuali rate di competenza degli anni successivi al contratto di locazione o di comodato.



Venerdì 17 aprile è mancato il nostro associato nonché ex dipendente dell'ufficio di collocamento di Acqui Terme

WALTER SICCO

Al figlio Sem e ai parenti tutti le più sentite condoglianze dall'Ufficio Zona di Acqui Terme, dalla Redazione de L'Aratro e da Confagricoltura Alessandria.



È deceduto il nostro associato
GIUSEPPE ROGLIA

papà di Roglia Gianni, dipendente del Comune di Strevi. Alla moglie Maria, ai figli Gianni e Sandra e ai parenti tutti le più sentite condoglianze dall'Ufficio Zona di Acqui Terme, dalla Redazione de L'Aratro e da Confagricoltura Alessandria.



Il 17 aprile è deceduto

MARIO GAMALERI

di anni 91, padre del nostro associato Angelo Gamaleri di Fresonara. Alla moglie Teresa Merlano, al figlio Angelo, alla nuora Rosa Tacchino, ai nipoti Alberto e Marta e ai parenti tutti le più sentite condoglianze dall'Ufficio Zona di Novi Ligure, dalla Redazione de L'Aratro e da Confagricoltura Alessandria.

GUAZZOTTI s.r.l.
PRODOTTI PER RISCALDAMENTO

- Esercizio manutenzione impianti termici
- Prelievi ed interventi il contratto servizio energia



- VENDITA PRODOTTI PER RISCALDAMENTO, CARBURANTI E LUBRIFICANTI PER AUTOTRAZIONE ED AGRICOLTURA
- ASSISTENZA, CONDIZIONE, MANUTENZIONE ORDINARIA E STRAORDINARIA IMPIANTI DI RISCALDAMENTO
- ASSUNZIONE INCARICO "TERZO RESPONSABILE" (D.P.R. 412/93 - 551/99 - 74/13 e s.m.i.)
- CERTIFICAZIONE UNI EN ISO 9001 KI - 047290

VIA TOSCANINI, 2 - ALESSANDRIA - TEL. 0131-25.46.26

Scadenza del Modello 730: 7 luglio.
Il 25 ottobre scade l'eventuale trasmissione delle dichiarazioni dei redditi integrative e rettificative.
Scadenza del Modello Unico: entro il 30 settembre se il modello Unico viene trasmesso per via telematica all'Agenzia delle Entrate o tramite il nostro CAF.



Martedì 31 marzo nella Chiesa Parrocchiale di S. Giovanni Battista in Sale si sono svolte le estreme esequie di **ERSILIA BERTONCELLO** Vedova Ponta, suocera dei fratelli Bartolo Gonella della Cascina Vacca di Sale e di Giovanni Gonella, associato della Cascina Stampa in Frazione Lobbi di Alessandria. Condoglianze alle figlie Rosetta e Lina Ponta, ai generi e ai nipoti tutti dall'Ufficio Zona di Tortona, dalla Redazione de L'Aratro e da Confagricoltura Alessandria.

Il 18 marzo è mancata all'età di 62 anni



PALMA FRASCOLINO associata di Paderna. Lascia il marito Marco Artana, i figli Alberto e Laura. Le più sentite condoglianze dall'Ufficio Zona di Tortona, dalla Redazione de L'Aratro e da Confagricoltura Alessandria.

Spese di alloggio del coniuge separato

Gli importi stabiliti a titolo di spese per il canone di locazione e spese condominiali dell'alloggio del coniuge separato sono deducibili dal reddito complessivo, se disposti dal giudice, quantificabili e corrisposti periodicamente all'ex-coniuge, così come l'assegnamento di mantenimento. Se l'immobile è a disposizione della moglie e dei figli, la deducibilità delle spese è limitata alla metà.

Qualora il "contributo casa" non sia stabilito direttamente dal provvedimento, lo stesso può essere determinato "per relationem", nel caso ad esempio sia previsto l'obbligo di pagare il canone di affitto e/o le ordinarie spese condominiali per l'immobile a disposizione dell'ex coniuge. Per documentare l'onere, oltre al provvedimento dell'autorità giudiziaria, occorreranno il contratto d'affitto e/o la documentazione da cui risulti l'ammontare delle spese condominiali e la prova dell'avvenuto versamento. Va ricordato che la deduzione di tali somme da parte del coniuge che le corrisponde comporta la tassazione del corrispondente importo in capo all'altro coniuge come reddito assimilato a quelli di lavoro dipendente.

Interessi passivi in caso di trasferimento all'estero

Il contribuente che ha acquistato l'abitazione principale contraendo un mutuo ipotecario e che poi, per motivi di lavoro, si è trasferito all'estero (acquisendo lì la residenza) e dato in locazione l'immobile posseduto in Italia, può continuare a detrarre gli interessi passivi sul mutuo se permangono le esigenze lavorative che hanno determinato lo spostamento della dimora abituale e nello Stato estero di residenza non ha acquistato un immobile da adibire ad abitazione principale.

Bonus mobili: non è valido in caso di successione

La detrazione delle spese sostenute per l'acquisto di mobili e grandi elettrodomestici per l'arredo di un immobile per il quale si fruisce del bonus ristrutturazioni è personale; pertanto, in caso di decesso del beneficiario, la stessa non si trasferisce agli eredi, a differenza di quanto previsto per il bonus ristrutturazioni che, invece, passa agli eredi che mantengono la detenzione materiale e diretta dell'immobile.

Split payment: parte il nuovo metodo di versamento dell'Iva

La nuova Legge di Stabilità 2015 ha previsto per le pubbliche amministrazioni che acquistano beni e servizi, qualora non siano soggetti passivi dell'Iva, di versare direttamente all'erario l'imposta sul valore aggiunto addebitata in fattura dai loro fornitori. Ciò significa che saranno le PA a liquidare l'Iva sugli acquisti effettuati senza che debbano provvedere i loro fornitori. Tale meccanismo che si chiama "split payment" significa scissione dei pagamenti ed è una misura attuata al fine di evitare le numerose frodi in ambito Iva.

Rientrano in tale meccanismo le operazioni effettuate nei confronti di:

- Stato e Organi dello Stato con personalità giuridica
- Enti pubblici territoriali e consorzi di enti pubblici
- Camere di commercio
- Istituti universitari
- Aziende sanitarie locali ed enti ospedalieri
- Enti pubblici di ricovero e cura a

carattere prevalentemente scientifico

- Enti pubblici di assistenza e beneficenza
- Enti di previdenza

Quindi chi presta o chi cede beni o servizi dovrà emettere la fattura con le modalità ordinarie e indicare il riferimento all'art.17-ter del DPR 633/1972 (scissione dei pagamenti), facendo poi rivalsa dell'Iva che non viene incassata dal fornitore ma versata direttamente dall'ente pubblico; in sede di registrazione della fattura, l'Iva sarà annotata nel registro Iva vendite ma non calcolata nella liquidazione periodica.

Per i contribuenti che applicano la scissione dei pagamenti, e che inevitabilmente quindi risulteranno a credito Iva, è prevista la possibilità che queste operazioni rientrino nel calcolo di quelle che possono ottenere il rimborso Iva anche trimestrale, del credito basato sull'aliquota media.

La fresca circolare 13 aprile 2015,

n. 15/E, esclude da tale disciplina dello "split payment" le operazioni rese da fornitori che applicano regimi speciali che, pur prevedendo l'addebito dell'imposta in fattura, sono caratterizzati da un particolare meccanismo forfetario di detrazione spettante.

Tale chiarimento infatti riporta nel normale trattamento ai fini Iva, tutte le cessioni/prestazioni effettuate nei confronti delle Pubbliche Amministrazioni dalle aziende agricole operanti nel regime speciale di cui agli artt. 34 (aziende agricole) e 34-bis (regime forfettario attività connesse) del D.P.R. n. 633 del 1972.

Insomma, in base a questo pronunciamento, le fatture emesse dai produttori agricoli nei confronti degli enti indicati all'art. 17-ter del D.P.R. 26.10.1972, n. 633 non sono soggette alla disciplina di "scissione dei pagamenti", per cui va emessa la fattura con normale addebito dell'Iva.

Pagine a cura di **Marco Ottone**



Via Cairoli, 21 15045 SALE (AL) Tel. e Fax 0131.84132

IMPIANTI COMPLETI PER IRRIGAZIONI E

TUBAZIONI SOTTERRANEE IN PVC

POZZI TRIVELLATI E PRATICHE PER AUTORIZZAZIONI

VENDITA E ASSISTENZA POMPE

VERTICALI E SOMMERSE



Dal 1949 tutto per l'irrigazione



IRRIGATORI SEMOVENTI RM

MOTOPOMPE DI QUALSIASI POTENZA





NOTIZIARIO

SINDACATO PENSIONATI E PATRONATO ENAPA

a cura di Paola Rossi

Amianto: lavoratori assicurati

Proroga al 30 giugno per richiedere il beneficio

Tra le novità introdotte dalla Legge di Stabilità 2015, è stata prevista a favore degli assicurati AGO-Inail, che nel passato sono stati esposti all'amianto e risultino essere in mobilità nonché in possesso degli ulteriori requisiti richiesti dalla citata norma, la possibilità di richiedere entro il 31 gennaio 2015 il riconoscimento della maggiorazione secondo il regime vigente al tempo in cui l'esposizione si è realizzata.

Sull'argomento la cosiddetta Legge Milleproroghe 2015 è intervenuta prorogando il termine fissato per la presentazione delle relative domande, dal 31 gennaio al 30 giugno 2015.

Si ricorda che destinatari della norma sono i soggetti che realizzano le seguenti condizioni:

- assicurati iscritti all'assicurazione generale obbligatoria, gestita dall'Inps, e all'assicurazione obbligatoria contro le malattie professionali, gestita dall'Inail;
- dipendenti di aziende che hanno collocato tutti i propri lavoratori in mobilità per cessazione dell'attività lavorativa;
- soggetti che hanno ottenuto in via giudiziale definitiva l'accertamento dell'avvenuta esposizione all'amianto per un periodo superiore a 10 anni e in quantità superiore ai limiti di legge;
- soggetti che, avendo presentato domanda successivamente al 2 ottobre 2003, abbiano conseguentemente ottenuto il riconoscimento dei benefici previdenziali di cui all'art. 47 del decreto legge n. 269/2003, convertito con modificazioni dalla legge n. 326/2003.



Quanti realizzano le condizioni richiamate hanno tempo fino al 30 giugno 2015 per presentare alla competente Inps territoriale le domande.

A quanti sarà accolta la domanda sarà riconosciuto l'applicazione del coefficiente 1,5 sia ai fini della maturazione del diritto e sia ai fini della determinazione dell'importo e la decorrenza della pensione non potrà essere anteriore al 1° gennaio 2015.

Pensione anticipata: eliminazione della penalizzazione dal 2015 al 2017

Si rende noto che l'Inps con la circolare n. 74 del 10 aprile scorso – condivisa dal Ministero del Lavoro – fornisce le istruzioni relative all'applicazione di quanto previsto dalla Legge di Stabilità 2015 con il quale si dispone che nei confronti dei soggetti che accedono alla pensione anticipata nel regime misto ad un'età inferiore ai 62 anni e con decorrenza 1° gennaio 2015 e fino al 31 dicembre 2017 non si applicherà la penalizzazione prevista dalla Riforma Fornero.

Con la disposizione in esame introdotta dalla Legge di Stabilità 2015, si superano le diverse deroghe che erano state introdotte, con le quali il legislatore aveva escluso l'applicazione delle penalizzazioni solo quando l'anzianità contributiva per accedere alla pensione

anticipata derivasse oltre che da prestazioni effettive di lavoro, da: astensione obbligatoria di maternità, militare, infortunio, malattia, C.I.G., donazione sangue, congedi parentali, permessi Legge 104/92.

La più favorevole disposizione trova applicazione per le pensioni anticipate che hanno decorrenza dal 1° gennaio 2015. Le pensioni anticipate nel regime misto avente decorrenza anteriore al 1° gennaio 2015 e che hanno subito la penalizzazione in ragione delle precedenti discipline, non subiranno alcun effetto dalla nuova normativa.

Viceversa, l'Istituto riafferma il cosiddetto principio della cristallizzazione del diritto a pensione in base al quale i soggetti che perfezionano il diritto alla pensione anticipata in base al requisito

contributivo richiesto dalla legge ad una certa data possono accedere alla pensione, previa cessazione del rapporto di lavoro subordinato, successivamente alla predetta data senza che sia loro richiesto il perfezionamento dell'eventuale più elevato requisito contributivo vigente, anche per effetto dell'adeguamento alla speranza di vita, alla data di presentazione della domanda di pensione.

Ne discende, pertanto, che i lavoratori che perfezioneranno il diritto alla pensione anticipata entro il 31 dicembre 2017, ancorchè abbiano alla stessa data meno di 62 anni di età, non subiranno alcuna penalizzazione nel caso decidessero di andare in pensione successivamente al 31 dicembre 2017 e avessero meno di 62 anni.



NOTIZIARIO

SINDACATO PENSIONATI E PATRONATO ENAPA

a cura di Paola Rossi

Convenzione INAIL - INPS

È stata stipulata tra INPS ed INAIL una nuova Convenzione, con la quale si è provveduto ad aggiornare quella sottoscritta nel 2008, con lo scopo di semplificare e velocizzare gli adempimenti legati alla erogazione delle rispettive prestazioni economiche nei casi di dubbia competenza.

Con circolare congiunta del 2 aprile 2015 gli Istituti hanno provveduto a rendere noti i contenuti della nuova Convenzione, che sostanzialmente non si discostano da quelli in precedenza concordati.

È, infatti, ribadito il diverso ruolo svolto dai due Istituti. In particolare rimane in capo all'INAIL il compito di accertare il nesso di causalità per le malattie professionali, l'occasione di lavoro e la causa violenta per gli infortuni; spetta, invece, all'INPS la rilevazione degli eventi di malattia, l'individuazione dei casi di possibile competenza INAIL, l'integrazione della documentazione e la valutazione circa la grave carenza delle motivazioni di reiezione dei casi da parte dell'INAIL.

È confermata, inoltre, la non applicabilità della Convenzione ai casi di malattia professionale "non tabellata", che, in ossequio alla sentenza della Corte Costituzionale n. 179/1988, sono da considerarsi sempre come "malattia comune", fino a quando il lavoratore non dimostri l'esistenza di un rapporto di causa-effetto (nesso eziologico) con l'attività lavorativa.

Gli altri elementi di novità riguardano:

- le modalità e la tempistica per la verifica della sussistenza del requisito assicurativo da parte dell'Inps, prevedendo la sospensione dell'erogazione delle prestazioni economiche a titolo di anticipazione al lavoratore, sino alla conferma della tutela previdenziale della malattia;
- fino alla assunzione definitiva del caso, le anticipazioni delle somme spettanti al lavoratore avvengono con modalità diverse tra i due Istituti; se la denuncia/certificato dell'assicurato dovesse pervenire all'INAIL, sarà erogata un'anticipazione pari al 50% dell'indennità di temporanea; se, invece, a ricevere la denuncia/certificato fosse l'INPS, la prestazione economica sarà pari alla indennità di malattia;
- nel caso di fatto doloso o colposo di un terzo responsabile, l'Istituto che riceve per primo la denuncia/certificato è obbligato ad avviare l'azione di rivalsa nei confronti del presunto responsabile anche in nome e per conto dell'altro Istituto;
- al fine di garantire la protezione dei dati personali e sensibili trattati, sono state individuate specifiche misure di sicurezza; in particolare è stato previsto che tutte le comunicazioni tra i due istituti avvengano esclusivamente via PEC;
- la nuova convenzione ha validità triennale e decorre dal trentesimo giorno successivo alla sua sottoscrizione.

Per tutti gli altri aspetti, come detto, la nuova Convenzione conferma quanto già concordato in quella sottoscritta nel 2008.

Bonus bebè: incentivo alla natalità

Si rende noto che è stato pubblicato il D.P.C.M. 27 febbraio 2015 con il quale si forniscono le disposizioni necessarie a dare attuazione all'art. 1, comma 125, Legge di Stabilità 2015 con il quale si prevede la corresponsione di un assegno (Bonus Bebè) per i nati o adottati nel triennio 2015-2017.

Il decreto attuativo stabilisce che l'INPS predisponga le modalità più idonee per facilitare l'accesso alla misura da parte di nuclei familiari, anche mediante le proprie sedi territoriali, il contact center e procedure telematiche assistite.

Pertanto, in attesa dell'emanazione delle istruzioni operative dell'INPS, si evidenziano qui di seguito gli aspetti più rilevanti contenuti nel D.P.C.M.

La corresponsione dell'assegno è legata al valore dell'Isee del nucleo familiare:

- con Isee superiore a 25.000 euro annui -> l'assegno è di 80 euro mensili (960 annui);
- con Isee non superiore a 7.000 euro annui -> l'assegno è di 160 euro mensili (1.920 annui);
- l'assegno è corrisposto dall'INPS a domanda di un genitore convivente;
- la domanda va presentata entro 90 giorni dall'evento;
- l'assegno è concesso a decorrere dal giorno di nascita o di ingresso nel nucleo familiare a seguito dell'adozione e fino al compimento del terzo anno di età oppure fino al terzo anno dall'ingresso nel nucleo familiare a seguito dell'adozione.

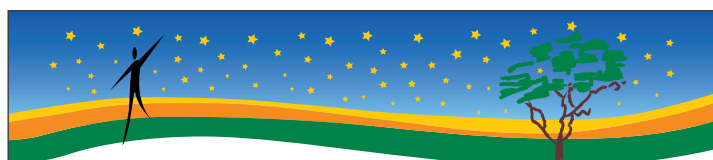

Senior - L'età della Saggiezza - ONLUS

La Saggiezza vuole i fatti

Senior - L'Età della Saggiezza, l'ONLUS di Confagricoltura, è stata costituita nel 2007 e in pochi anni ha devoluto in opere di beneficenza centinaia di migliaia di Euro grazie al ricavato dalle scelte del

5XMILLE

La Saggiezza è generosa

Con il tuo aiuto possiamo fare molto di più!

Tramite il nostro CAAF destina con la dichiarazione dei redditi IRPEF (modelli 730 e Unico) il tuo **5 per Mille** a Senior - L'Età della Saggiezza, senza nessun aggravio a tuo carico, inserendo il

CODICE FISCALE di SENIOR
97450610585

OGM: si avvia l'iter normativo a Bruxelles

"Dopo quasi vent'anni di polemiche, oggi ci troviamo in una situazione in cui gli Ogm continuano a non poterli coltivare, mentre li importiamo (e li mangiamo). La libertà degli Stati membri all'importazione ed all'utilizzo, o meno, degli Ogm nella catena alimentare e mangimistica non può che essere in linea con l'autorizzazione alla coltivazione o non coltivazione". Questo il commento del presidente di Confagricoltura Mario Guidi in rela-

zione alla proposta legislativa della Commissione UE che dà maggiore potere agli Stati membri sull'importazione di prodotti Ogm, autorizzati da Bruxelles per l'uso in Europa.

"Si avvia l'iter normativo. In attesa di conoscere le decisioni del Parlamento europeo in merito alla proposta legislativa della Commissione, l'Italia da parte sua - ha proseguito il Presidente di Confagricoltura - dovrà fare scelte altrettanto coerenti nell'attuazione delle disposizioni comunitarie. Se si vorrà impedire la coltivazione, si dovrà vietare pure l'importazione di prodotti Ogm, con la conseguente assenza dalle filiere interessate".

Parlando di libertà va ribadita



anche quella della ricerca scientifica. Proprio per avvalorarne il ruolo, lunedì 27 aprile, si è te-

nuto presso il Dipartimento di Agraria dell'Università di Portici (NA) il convegno su 'Agricoltura e biotecnologie, il mondo produttivo e la ricerca a confronto'. Il tema verrà approfondito ulteriormente, nell'ambito dell'Expo, con un meeting previsto per il 16 luglio.

"Deve essere data assoluta fiducia alla scienza nel valutare i pro e i contro dell'ingegneria genetica - ha concluso il Presidente di Confagricoltura - Finora si è fatta degli Ogm solo una battaglia ideologica, senza approfondire, ad esempio, il loro ruolo per la sostenibilità ambientale sociale ed economica, cui anche le tecnologie genetiche possono dare una risposta efficace".



LAUREA

Venerdì 17 aprile presso l'Università Bocconi di Milano **NICOLÒ BRONDELLI DI BRONDELLO**, figlio del nostro presidente provinciale Luca Brondelli di Brondello, si è laureato in Economia Aziendale discutendo la tesi "La storia del Barbera dal 1950 ad oggi".

Il Consiglio Direttivo, i Consigli di Zona, il direttore Valter Parodi con i collaboratori tutti, le Zone e la Redazione de L'Aratro si congratulano con il dottore e i familiari tutti per il risultato ottenuto.

Stagione venatoria 2015-2016

La Giunta Regionale nella seduta del 13 aprile 2015 ha approvato il calendario venatorio e le relative istruzioni operative per la stagione 2015/2016, che avrà inizio il 4 ottobre, anticipato al 2 settembre per alcune specie (cornacchia nera e grigia, gazza, ghiandaia). Inoltre ha approvato i piani di prelievo selettivo della specie cinghiale negli ambiti territoriali caccia.

La Regione precisa che, per la caccia di selezione agli ungulati, i comitati di gestione degli ATC e CA stabiliscono una quota economica minima aggiuntiva, differenziata per specie, sesso e classi di età, nel rispetto dei parametri fissati dalla Regione stessa.

Per la specie capriolo, la quota è stabilita dagli ATC e CA, in relazione alla necessità di completare i relativi piani selettivi anche al fine di ridurre i danni alle produzioni vitivinicole e di limitare significativamente e sinistri stradali.

Paolo Castellano



ECONORD
SOCIETÀ PER AZIENDE
CONSERVARE IL TUO CAPITALE
www.econord.com

**DA OLTRE 16 ANNI AL TUO FIANCO.
UN SOLO INTERLOCUTORE PER RISOLVERE I TUOI PROBLEMI!**

INQUINAMENTO E DEGRADO? PRIVATO O AZIENDA? SIAMO NOI... LE TUE BRACCIA ARMATE!



INQUINAMENTO E DEGRADO? PRIVATO O AZIENDA? SIAMO NOI... LE TUE BRACCIA ARMATE!

LA TUA AZIENDA:

- Individuazione, valutazione e gestione del rischio ambientale
- Gestione del ciclo di vita dei prodotti e dei processi produttivi
- Audit ISO 14001 e ISO 26000
- Gestione dei rifiuti e dei materiali
- Consulenza e progettazione di impianti di depurazione
- Gestione delle emissioni atmosferiche e acustiche

LA TUA AZIENDA:

- Individuazione, valutazione e gestione del rischio ambientale
- Gestione del ciclo di vita dei prodotti e dei processi produttivi
- Audit ISO 14001 e ISO 26000
- Gestione dei rifiuti e dei materiali
- Consulenza e progettazione di impianti di depurazione
- Gestione delle emissioni atmosferiche e acustiche

ECONORD BONIFICHE AMBIENTALI S.R.L.
Via F.lli Cervi, 8 - 10142 - Agrigento
27100 - Torrevicchia (Ri) (PV)

IN CONTATTO: Pier Luigi LANATI
335.6640343
E-mail: commerciale@econord.com

Campagna grandine: proroga

Il Mipaaf rende noto che "sarà consentito agli agricoltori stipulare le **polizze assicurative agevolate sulle colture autunno primaverili e sulle colture permanenti fino al 31 maggio**, con una proroga rispetto alla scadenza del 20 aprile, come stabilito dal piano assicurativo. L'obiettivo è consentire il regolare svolgimento della campagna assicurativa, vista l'importanza che la gestione dei rischi avrà anche nella nuova programmazione comunitaria e per una concreta tutela del reddito degli agricoltori. Con il nuovo termine si risponde anche alle difficoltà segnalate dai rappresentanti degli organismi collettivi di difesa, dal mondo agricolo e dagli operatori assicurativi nella fase di avvio della campagna".

Per informazioni contattare la nostra agenzia assicurativa FATA.

R.S.

Nuovo Comitato DOP e IGP

Il 21 aprile si è tenuta la riunione di insediamento del Comitato Nazionale vini DOP ed IGP- 2015-2017 che è stato nominato dal Ministro **Maurizio Martina** con D.M. del 18 febbraio 2015. In agenda per la prima riunione anche la nomina del Vice presidente, dei componenti delle Commissioni operative interne al Comitato e dei referenti territoriali. Per Confagricoltura è stata confermata la commissione Veneto - Friuli - Trentino e la presenza nella Commissione tecnico normativa. Da segnalare nella Commissione la presenza dell'enologo **Gianluigi Biestro** (direttore della Vignaioli Piemontesi), dell'enologo **Ezio Pelissetti** (AD Controlli Regolamentari Val d'Aosta) e della dott.ssa **Palma Esposito** (responsabile nazionale del Settore Vitivinicolo di Confagricoltura), con cui Confagricoltura Alessandria tutta si congratula.

R.Sparacino

RIFORMA PAC

In una situazione ancora poco definita la UE proroga le scadenze e parte la ricognizione preventiva

La Commissione europea ha autorizzato gli Stati membri a prorogare al 15 giugno la data di scadenza per la presentazione delle domande di aiuto per i pagamenti diretti (PAC).

In teoria ci sarebbe un mese in più per redigere e trasmettere le domande uniche; in realtà questa proroga annullerebbe la possibilità di presentare domande di modifica che nelle passate stagioni era utilizzabile fino al 31 maggio senza penalizzazioni e fino al 9 giugno con riduzioni relativamente piccole. Per questo motivo la proroga consente ad oggi una settimana scarsa di vera dilazione. In merito a questo problema è stata richiesta alla commissione di spostare anche il termine per le modifiche senza penalizzazioni al 30 giugno. La proroga si applica anche ai pagamenti per superficie concessi nell'ambito dello sviluppo rurale. Il Ministro delle Politiche Agricole ha comunque commentato positivamente la decisione, confermando indirettamente l'adesione dell'Italia alla proroga anche se l'accoglimento non è stato ancora ufficializzato.

La decisione comunitaria di prorogare le scadenze rende evidente, d'altro canto, la realtà di una riforma complessa e farraginoso che diventa sempre meno gestibile man mano che vengono rese note le regole applicative. Queste spesso aggravano anziché chiarire i dubbi di chi deve gestire materialmente l'applicazione della riforma.

Oggi la situazione nella nostra re-



gione vede le norme per la gestione dei piani colturali ancora incomplete, regole e manuale per il fascicolo aziendale congelate in attesa dell'applicazione di una legge regionale, già varata, di effettiva semplificazione che però evidentemente trova qualche resistenza; applicativi per la domanda unica non ancora attivi; prospettive per il PSR tutte da definire; piano assicurativo nazionale in gran ritardo con norme inapplicabili.

In questo panorama piuttosto preoccupante abbiamo comunque alcune novità.

In questi giorni è finalmente partita la cosiddetta ricognizione preventiva, le cui modalità sono state evidenziate da Agea - Coordinamento in una sua circolare e che risulta indispensabile per l'attribuzione agli agricoltori in attività dei nuovi titoli nella campagna 2015. Con questa operazione, da compiersi a cura del CAA Confagricol-

tura attraverso il SIAN è possibile verificare la specifica fattispecie in base alla quale l'agricoltore ha diritto a ricevere la prima assegnazione dei titoli all'aiuto, nonché notificare le modificazioni e le trasformazioni aziendali intervenute prima della presentazione della domanda di attribuzione dei titoli, rilevanti ai fini dell'attribuzione stessa. Si potrà infine registrare l'eventuale cessione assieme a tutta o parte dell'azienda del "requisito 2013" ossia del requisito di aver presentato una domanda unica nel 2013 per poter accedere al nuovo regime. Ricordiamo invece che la cessione (sempre con tutta o parte dell'azienda) del "pagato 2014" per l'assegnazione dei titoli, operata ai sensi degli articoli 20 o 21 del reg 639/2004 sarà invece gestita nell'ambito della domanda unica.

Pagina a cura di Roberto Giorgi

Eliminato il passaporto per bovini/bufalini

Il passaporto per gli animali della specie bovina/bufalina, la cui emissione comporta un notevole onere per gli Stati membri e per gli stessi allevatori, contiene informazioni reperibili facilmente da tutti gli interessati nella Banca Dati Nazionale. Per questo motivo è stato eliminato l'obbligo di rilascio del passaporto per gli animali nati sul territorio nazionale a partire dal 1° maggio 2015, limitatamente ai capi movimentati in Italia. L'obbligo di rilascio del passaporto permane invece per gli animali destinati a scambi intracomunitari e/o esportazione verso Paesi terzi.

Restano invariati tutti gli obblighi relativi alla comunicazione di nascita/morte/movimentazioni (ivi comprese movimentazioni per macello) al fine della registrazione in BDN delle relative informazioni.

A tal fine chi ha delegato il Servizio Veterinario alla tenuta della propria anagrafe zootecnica dovrà continuare a fornire agli uffici i dati delle nascite attraverso la cedola che accompagna i marchi. Anche chi ha delegato i nostri uffici dovrà continuare a fornirci i dati con la cedola che però non sarà più trasmessa all'ASL. Infine, chi provvede in proprio alla registrazione in BDN non dovrà più comunicare nulla all'ASL. Anche per tutte le movimentazioni effettuate sul territorio nazionale degli animali nati dopo dal 1° maggio 2015 non sarà più necessaria la scorta del passaporto.

Restiani

GANDIA

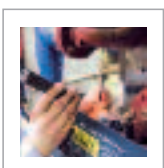
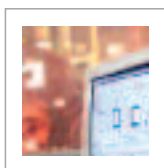
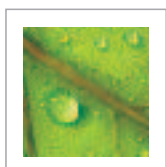

sicurezza_competenza_efficienza
innovazione_ecologia_economicità

tanti buoni motivi per scegliere il leader
nella gestione del calore

**Confagricoltura
Piemonte**



FEASR

Fondo europeo agricolo
per lo sviluppo rurale: l'Europa
investe nelle zone rurali

**REGIONE
PIEMONTE**

Attività di informazione anno 2013-2014 che è stata oggetto di richiesta di finanziamento sulla Misura 111.1 sottoazione B
Informazione nel settore agricolo del Programma di Sviluppo Rurale 2007-2013 della Regione Piemonte

Montobbio alla guida del Consorzio Tutela del Gavi

Rinnovo delle cariche al vertice del Consorzio Tutela del Gavi: nel corso del consiglio di amministrazione di mercoledì 29 aprile sono stati eletti il Presidente e i due Vice-presidenti fino al 2018.

Il nuovo presidente è **Maurizio Montobbio**, viticoltore in Capiata d'Orba, con i vice presidenti **Gianfranco Semino**, presidente della Cantina Produttori del Gavi e **Massimo Marasso**, enologo della Fratelli Martini Spa di Cossano Belbo.

Montobbio, tecnico agronomo quarantacinquenne, è titolare dell'azienda viticola Tenuta Gazzo che festeggia quest'anno la 30^a vendemmia nel Gavi e rappresenta la continuità con le passate gestioni: da nove anni consi-



gliere del Consorzio, negli ultimi tre si è occupato del coordinamento delle attività tecnico-agronomiche, dei rapporti con le pubbliche amministrazioni e le organizzazioni professionali agricole.

Attivo da sempre nel mondo delle associazioni, è stato per tre anni componente della commissione paritetica regionale come portavoce della parte agricola ed è per Confagricoltura Alessandria Presidente della Sezione vitivinicola e Presidente della Zona di Acqui-Ovada.

Per la prima volta a Gavi e rarissimo caso in Italia, un Consorzio di tutela sarà guidato da un viticoltore e non da un vinificatore. È il sintomo dell'attenzione che il territorio dimostra nei confronti del vigneto, sia come "culla" di un grande vino di qualità sia come elemento paesaggistico, culturale da tutelare anche e soprattutto dal punto di vista della sostenibilità ambientale.

Il programma del neopresidente per il prossimo triennio sarà quello di dare continuità al lavoro del suo predecessore, dott. **Gian Piero Broglia**, che ha sempre sostenuto e aiutato e al quale va il suo ringraziamento per i risultati ottenuti.

"I tre punti di forza - dichiara il Presidente - dell'attività consortile saranno: Autoctono in quanto quella del Gavi docg è una delle poche denominazioni al mondo in grado di poter documentare la coltivazione del proprio vitigno da oltre mille anni; Territorio caratterizzato da un microclima particolare dovuto alla vicinanza al mare e da un storico legame con Genova, testimoniato dalle splendide ville secentesche sedi di storiche tenute vitivinicole e da numerosi castelli tra cui spicca il Forte di Gavi. Infine, sostenibile non solo perché lo chiedono i consumatori ma soprattutto perché lo dobbiamo ai nostri antenati, che da infinite generazioni ci tramandano questo eccezionale patrimonio, e alle future generazioni cui dobbiamo garantire un altro millennio di successi e soddisfazioni".

Il Consorzio è pronto ad affrontare le nuove sfide con l'entusiasmo di consiglieri giovani e motivati, consapevoli che è necessario fare squadra per promuovere in Italia e all'estero l'immagine di questo grande bianco piemontese, espressione di terroir, tradizioni e cultura unici al mondo.

Associazioni Fondiarie dell'Alta Val Curone

Le due Associazioni Fondiarie dell'Alta Val Curone (Caldirola e Montecaprarò) sono state fondate nel 2013, sull'esempio di quelle già da anni presenti in Francia per la gestione del territorio montano, con il supporto tecnico del prof. **A. Cavallero**, Dipartimento di Scienze Agrarie, Forestali e Alimentari (DISAFA), Università di Torino. Le Associazioni Fondiarie costituiscono uno strumento validissimo per facilitare la gestione del territorio, ormai in gran parte abbandonato e improduttivo soprattutto a causa dell'estremo frazionamento e delle esigue dimensioni delle particelle.

Con le AssFo sono stati costituiti areali più ampi da gestire complessivamente grazie ai conferimenti dei singoli proprietari, in questo modo sono aumentate notevolmente le possibilità di gestione e di utilizzazione delle aree stesse. I primi interventi di bonifica e recupero di aree incolte prossime al centro abitato sono stati portati avanti nel corso degli scorsi anni da parte di imprenditori e allevatori locali, con risultati apprezzabili. Ci teniamo però a rilevare che il degrado ambientale dell'intera zona è diventato ormai grave, tanto da compromettere pesantemente anche l'attrattiva turistica. Riteniamo che l'unico strumento utile per porre rimedio a tale degrado senza un eccessivo dispendio di denaro risulta essere l'agricoltura.

Per maggiori informazioni:
www.assfocaldirola.org

Prestiti di conduzione: scadenza

Si segnala che è attivo il bando relativo al programma regionale per la concessione di contributi negli interessi sui prestiti per la conduzione aziendale in favore di imprenditori agricoli singoli e di altre forme associate composte da meno di cinque imprenditori agricoli.

Le domande di finanziamento potranno essere presentate **fino al 29 maggio 2015**.
Per ulteriori informazioni contattare gli Uffici Zona.

**Trattori con
motori
EURO 4**



Zetor



**Giroandanatore
portato**

**MASCHIO
GASPARDO
UNIGREEN**



Falciacondizionatrice portata a dischi



FEASR
Fondo europeo agricolo
per lo sviluppo rurale: l'Europa
investe nelle zone rurali



Attività di informazione anno 2013-2014 che è stata oggetto di richiesta di finanziamento sulla Misura 111.1 sottoazione B
Informazione nel settore agricolo del Programma di Sviluppo Rurale 2007-2013 della Regione Piemonte

Testo Unico del vino all'esame della Commissione Agricoltura della Camera

La proposta di legge "Disposizioni generali e di semplificazione in materia di vino e prodotti vitivinicoli", il cosiddetto "Testo Unico del vino" è all'esame del Presidente della Commissione Agricoltura della Camera. Tra i promotori del testo figura anche Confagricoltura. Le novità di maggiore risalto che potrebbero essere introdotte sono le seguenti:

- la possibilità di destinare il supero del 20% di una D.O.C. Anche ad un'altra D.O.C. A condizione che la resa massima di uva, comprensiva del supero, non sia superiore alla resa massima di uva prevista nel Disciplinare della D.O.C. Di destinazione;
- lo snellimento delle operazioni per la cancellazione di una D.O.: la cancellazione sarà richiesta dal MIPAAF quando per due campagne consecutive non venga certificato alcun quantitativo della denominazione o indicazione in oggetto;
- l'espletamento degli esami analitici e organolettici per i vini a D.O.C.G. mediante controlli sistematici; per i vini D.O.C. con produzione annuale superiore ai 10.000 hl sono previsti controlli sistematici per gli esami organolettici; per le singole D.O.C. con produzione annuale certificata inferiore ai 10.000 hl possono valutare se attuare controlli sistematici per gli esami organolettici; per D.O.C. è previsto l'espletamento degli esami analitici mediante controlli a



- campione, basati su analisi dei rischi; le singole D.O.C. possono comunque optare per esami analitici mediante controlli sistematici;
- la possibilità di stampare i contrassegni per i D.O.C.G. e D.O.C. anche presso tipografie autorizzate e non solo presso la Zecca dello Stato con l'auspicio di contenere i costi; potrà essere istituito un sistema di tracciabilità telematico, che sarà comunque prima utilizzato in via sperimentale; i Consorzi dovranno scegliere quale sistema di tracciabilità adottare per le denominazioni rappresentate;
- l'istituzione del "Piano annuale dei controlli" e del "Registro Unico dei Controlli". La designazione delle autorità di controllo pubbliche e degli organismi privati è affidata al MIPAAF;
- la collaborazione tra enti di controllo in modo che sia prevista l'azione di un solo ente di controllo in azienda anche

- se l'azienda produce più denominazioni controllate da Enti diversi;
- la differenziazione dei piani di controllo in base alla classificazione qualitativa dei vini in modo da essere coerenti, anche nelle modalità e nel carico burocratico ed economico, con il pregio delle diverse produzioni;

- il "ravvedimento operoso", che consentirebbe di all'operatore di sanare, di propria iniziativa, pagando una percentuale minima della sanzione, eventuali irregolarità derivanti dalla ritardata ovvero mancata presentazione di dichiarazioni, denunce e simili, alle scadenze previste, a condizione che l'irregolarità in questione non sia stata oggetto di contestazione formale, da parte dell'organo di controllo, in occasione di accessi, verifiche ed ispezioni;
- la diffida, applicabile a tutte le violazioni sanabili punite con importo minimo non superiore a 600 euro.

Il Presidente della Commissione agricoltura ed il Ministro all'Agricoltura hanno affermato di voler giungere alla fine dei lavori entro il mese di ottobre 2015, ossia entro la chiusura di Expo.

Luca Businaro

AVVISO AI VITICOLTORI



Ricordiamo che i tecnici viticoli degli Uffici Zona e il responsabile vitivinicolo provinciale Luca Businaro sono a disposizione per fornire i seguenti servizi alle aziende interessate del comparto:

- tenuta dei registri di cantina (vinificazione, commercializzazione, imbottigliamento)
- compilazione dei manuali HACCP
- richieste di campionamento vino
- richieste di contrassegni di stato per imbottiglieri
- assistenza su questioni legate alla legislazione

Ricambi & Accessori

VERGANO

Vasta gamma di
macchine agricole
e forestali

Altavilla Monf.to (AL) - Loc. Cittadella, 10 - Tel./Fax 0142.926166
info@verganoferamenta.it www.ricambivergano.com

**Confagricoltura
Piemonte**



FEASR
Fondo europeo agricolo
per lo sviluppo rurale: l'Europa
investe nelle zone rurali

**REGIONE
PIEMONTE**

Attività di informazione anno 2013-2014 che è stata oggetto di richiesta di finanziamento sulla Misura 111.1 sottoazione B
Informazione nel settore agricolo del Programma di Sviluppo Rurale 2007-2013 della Regione Piemonte

Il controllo delle macchine irroratrici

Il Piano d'Azione Nazionale per l'Uso Sostenibile dei Prodotti Fitosanitari, nella sua complessa articolazione prevede interventi per il controllo funzionale e la regolazione delle macchine irroratrici.

L'Unione Europea ha voluto in questo modo sottolineare uno degli impegni che gli imprenditori agricoli di ogni Stato membro assolvono per ottenere un elevato livello di sicurezza a tutela della salute umana e dell'ambiente.

Ma al di là degli aspetti sanitari, socio economici ed ambientali, bisogna sempre tener presente che il successo produttivo (ed economico) di una coltura è dovuto non solo all'efficacia dei mezzi tecnici utilizzati, ma anche – se non soprattutto – all'efficienza, all'uniformità e alla corretta distribuzione di questi mezzi tecnici sulla coltura.

Nel caso specifico dei prodotti fitosanitari per la difesa e il diserbo delle colture, la loro efficacia è enormemente condizionata non solo dalle condizioni meteorologiche e dallo sviluppo dei vari organismi patogeni e delle malerbe, ma anche dalla regolazione delle barre per le colture erbacee e degli atomizzatori per le colture arboree. Troppe volte una parziale, o perfino nulla, efficacia di un trattamento viene addebitata al prodotto



adoperato, senza preoccuparsi di capire se quel prodotto sia stato o meno distribuito in modo corretto. E quante volte abbiamo dovuto fare i conti con fitotossicità dovuta a trattamenti eseguiti con ugelli intasati, pressioni di esercizio imprecise, quantitativi distribuiti non corretti e magari a perdite dalle tubazioni, dal serbatoio...

Per migliorare sempre più le nostre capacità operative e per massimizzare l'effetto dei trattamenti

si deve porre particolare attenzione anche alle attrezzature per la loro distribuzione, non giudicando come vessatorie e inutili perdite di tempo (e di denaro) le normative emanate dall'Unione Europea e rese obbligatorie dalla nostra legislazione, ma considerarle uno strumento con cui poter realizzare economie importanti a tutto vantaggio non solo della redditività aziendale, ma anche della nostra salute, di quella di consumatori e dell'am-

biente.

Confagricoltura Alessandria è sempre stata tra le prime in Piemonte a impegnarsi sulla taratura delle macchine irroratrici (barre e atomizzatori) e i suoi tecnici sono a completa disposizione delle aziende non solo per un controllo generico ma anche per una regolazione approfondita delle diverse attrezzature aziendali, per il rispetto degli obblighi normativi e per una più completa assistenza sull'uso mi-

I TUOI
**PAGAMENTI
DIVENTANO SMART**



Mandi denaro con la
velocità di un messaggio



Paghi contactless
con lo smartphone



Acquisti online in
modo facile e sicuro

Scarica la nuova app UBI Pay e scopri quanto è utile.



vieni in filiale



ubibanca.com



800.500.200



seguici su Facebook

UBI **Banca Regionale
Europea**

Messaggio pubblicitario. UBI Pay è un'offerta, riservata a consumatori, di due servizi di pagamento aggiuntivi per carte Enjoy e conti correnti delle Banche del Gruppo UBI Banca (esclusa IWB Bank) e di un servizio tecnico per pagamenti online. Per acquistare UBI Pay è necessario essere titolari di un conto corrente o di una carta Enjoy e del servizio Qui UBI. Le funzionalità sono disponibili per smartphone iOS, Android e Windows Phone, aventi le caratteristiche tecniche indicate sul sito ubibanca.com. Per fruire di Pago contactless sono necessari: uno smartphone NFC con sistema operativo Android; una SIM NFC dell'operatore TIM; l'app TIM Wallet installata sullo smartphone; sono abbinabili solo Enjoy dotate di funzionalità contactless. La funzionalità Invio denaro opera sul servizio Jiffy, di SIA SpA. Portafoglio carte opera sui siti abilitati MasterPass. Condizioni contrattuali e fogli informativi in filiale, su ubibanca.com e sui siti delle Banche del Gruppo UBI Banca (esclusa IWB Bank).



FEASR

Fondo europeo agricolo per lo sviluppo rurale: l'Europa investe nelle zone rurali



Attività di informazione anno 2013-2014 che è stata oggetto di richiesta di finanziamento sulla Misura 111.1 sottoazione B Informazione nel settore agricolo del Programma di Sviluppo Rurale 2007-2013 della Regione Piemonte

gliore dei prodotti fitosanitari. Fatta questa premessa, cosa ci attende il futuro?

Il Piano d'Azione Nazionale - come già comunicato in passato su queste righe e durante le ultime Assemblee di Zona - prevede due tipi di interventi: il controllo funzionale periodico e la regolazione almeno annuale delle attrezzature.

Il controllo funzionale è obbligatorio per tutte le attrezzature adoperate dagli utilizzatori professionali e deve essere realizzato presso il nostro centro prova autorizzato dalla Regione. Il primo intervento deve essere effettuato entro il 26 novembre 2016; il centro prova rilascerà l'apposito attestato. Questi controlli dovranno essere realizzati ogni 5 anni fino al 31 dicembre 2020; successivamente ogni 3 anni. Le attrezzature nuove acquistate

dopo il 26 novembre 2011 sono controllate entro 5 anni dalla data di acquisto.

Le tarature effettuate dai centri prova successivamente al 26 novembre 2011 sono considerate valide come primo controllo funzionale, cui dovrà seguire il secondo entro 5 anni dal primo. Le attrezzature dei contoterzisti che effettuano il servizio di difesa e/o diserbo delle colture sono state controllate per la prima volta per adempiere all'obbligo del PAN entro il 26 novembre 2014; per queste attrezzature l'intervallo tra controlli successivi non deve superare i 2 anni.

Le attrezzature nuove dei contoterzisti sono controllate dopo 2 anni dalla data di acquisto. Sono esonerate dall'obbligo le seguenti attrezzature:

- irroratrici portatili spalleggiate

azionate dall'operatore con serbatoio in pressione o dotate di pompante a leva manuale;

- irroratrici spalleggiate a motore prive di ventilatore, quando non utilizzate per trattamenti su colture protette.

La norma prevede criteri e tempistiche particolari per le irroratrici "speciali".

La regolazione delle attrezzature deve essere effettuata almeno annualmente dall'utilizzatore professionale (autoregolazione) oppure presso un centro prova (regolazione strumentale o taratura strumentale) che sostituisce l'autoregolazione.

Scopo dell'**autoregolazione** è quello di adattare l'attrezzatura alle specifiche realtà colturali dell'azienda e di definire il corretto volume da irrorare, tenuto conto delle prescrizioni contenute nelle etichette dei prodotti utilizzati. Data di esecuzione dell'autoregolazione e volumi impiegati per i trattamenti sulle diverse colture dovranno essere registrati annualmente su un'apposita scheda da allegare al registro dei trattamenti o sullo stesso registro.

La **taratura strumentale** presso il nostro Centro Prova ha validità di 5 anni e sostituisce, come detto, l'autoregolazione.

Deve essere effettuata alla presenza del proprietario/utilizzatore abituale, con la trattatrice normalmente accoppiata all'irroratrice per i trattamenti.

Il nostro Centro Prova rilascerà un attestato con tutti i dati neces-

sari per la tracciabilità del controllo e le modalità operative più idonee per la corretta esecuzione dei trattamenti sulle principali colture aziendali.

In ogni caso l'utilizzatore professionale deve provvedere alla corretta manutenzione delle attrezzature per il mantenimento della massima efficienza dell'irroratrice.

Sul nostro sito internet www.confagricolturalessandria.it abbiamo una sezione interamente dedicata alla taratura delle macchine irroratrici; inviamo tutti i nostri associati alla sua consultazione.

Marco Visca



Noz

Sabato 25 aprile si sono uniti in matrimonio **GIANMATTEO VERNERO** figlio dell'associata Gaia Maria Angela di Solero e **SILVIA AMATEIS** figlia dell'associato Pier Angelo Amateis dell'azienda Amateis Pier Angelo, Germano Luciano e Giovanni Società Semplice Società Agricola.

Ai neo sposi, ai genitori e ai parenti tutti i più vivi rallegramenti ed auguri dall'Ufficio Zona di Alessandria, da Confagricoltura Alessandria e dalla Redazione de L'Aratro.

Consulta il nostro sito
www.confagricolturalessandria.it
dove troverai le informazioni e gli approfondimenti che ti interessano.

ULTIMI APPROFONDIMENTI

In particolare segnaliamo che nella homepage nello "Speciale Informazione e Divulgazione", di recente, sono stati inseriti i seguenti argomenti: Riforma PAC, P.A.N. - Piano d'Azione Nazionale sull'uso sostenibile dei prodotti fitosanitari, Condizionalità, Difesa e diserbo del riso. È stata aggiornata anche la sezione dei "Bollettini fitopatologici".

Seguici anche su





CARBOTRADE GAS

Gruppo Ravano Power

20.000 clienti hanno scelto **CARBOTRADE GAS** per un'energia pulita ed efficiente

ALESSANDRIA
via G. Bruno, 77

servizio.clienti@carbotradegas.com

www.carbotradegas.com

**SERVIZIO TECNICO REPERIBILE
24 ORE SU 24**

Numero Verde **800-987861**

IMPIANTI CENTRALIZZATI E RETI



IMPIANTI INDUSTRIALI



IMPIANTI SINGOLI



IMPIANTI AGRICOLI



BOMBOLE E AUTOTRAZIONE



**Confagricoltura
Piemonte**



FEASR
Fondo europeo agricolo
per lo sviluppo rurale: l'Europa
investe nelle zone rurali

**REGIONE
PIEMONTE**

Attività di informazione anno 2013-2014 che è stata oggetto di richiesta di finanziamento sulla Misura 111.1 sottoazione B
Informazione nel settore agricolo del Programma di Sviluppo Rurale 2007-2013 della Regione Piemonte

AGGIORNAMENTO SU DIFESA E DISERBO DEL RISO

Anche quinclorac ammesso come usi eccezionali

Come aggiornamento di quanto pubblicato sul precedente numero di aprile 2015, si segnala che grazie soprattutto al puntuale e costante intervento di Confagricoltura presso il Ministero della Salute, anche la sostanza attiva quinclorac è utilizzabile con le limitazioni di seguito riportate grazie alla registrazione per usi eccezionali del formulato commerciale FACET 25 FL.

Il Decreto di autorizzazione in deroga per situazioni di emergenza fitosanitaria 13490 del 9 aprile 2015 consente l'impiego del FACET 25 FL per la lotta ai giavoni del riso fino al 6 agosto 2015. Come per gli altri formulati oggetto di

deroga per usi eccezionali non è stato ancora chiarito se sia ammesso l'utilizzo di questi prodotti nella Produzione Integrata: non appena definito questo aspetto, sicuramente importante per molte aziende, ne verrà data notizia sul nostro sito internet. Comunque il loro utilizzo è però sempre vietato nelle aree SIC e ZPS della Rete natura 2000 e deve rispettare le seguenti modalità d'uso: applicare FACET 25 FL su risaia asciutta ma con terreno da umido fino alla saturazione, in post emergenza, non da solo, ma in miscela con erbicidi a differente meccanismo d'azione.

La dose è stata fissata in 1.2 - 1.5 litri

per ettaro in 200-500 litri di acqua, a partire dalla seconda foglia del riso e con giavoni compresi tra una foglia e inizio accestimento.

Dopo il trattamento con FACET 25 FL la risaia deve essere mantenuta asciutta per 2-5 giorni e quindi può essere sommersa molto lentamente, mantenendo un livello di acqua di 4-5 centimetri, limitando per 4-5 giorni il movimento di acqua, reintegrandone il livello solo per perdite dovute a percolazione.

L'uso del FACET 25 FL, a base di quinclorac alle dosi e secondo le modalità previste dall'etichetta, è vietato nelle aree SIC e ZPS della Rete natura 2000.

Marco Visca



**PRENDI
RAPIDAMENTE
IL TUO
APPUNTAMENTO!**

**RISPARMI SUI SEMI DI GRANO
FACENDOLI PULIRE E CONCIARE
DIRETTAMENTE A DOMICILIO A
PARTIRE DAL TUO RACCOLTO**

CONTATTACI
scrivici-clienti@triasem.com
cellulare :0033 695 79 41 80

GRANO

Fra poco sarà il raccolto del grano, pensa a conservare una parte dei semi per far le tue proprie sementi aziendali con la **Triasem**.

La **Triasem** ti propone di scoprire la sua gamma di prestazioni sulla concia e/o sui fertilizzanti.

OLTRE AL RISPARMIO, BENEFICI DI

- ◆ sementi di Qualità
- ◆ consigli professionali
- ◆ un macchinario idoneo mobile che viene a casa tua

COSA HAI DA FARE ?

- ◆ mettere il seme sia nei sacconi o sul rimorchio
- ◆ avere un po' di spazio
- ◆ avere attrezzi per spostare e stoccare le sementi

Il resto lo fa la TRIASEM

OCCASIONI



- **Vendo 3000 coppi** vecchi su bancali per 600 euro in frazione Merella di Novi Ligure. Cell. 333 2186549.
- **Vendesi diritti di reimpianto** per ettari 343,70 nel comune di Masio. Cell. 335 8310213.
- Vera occasione! **Vendesi casa indipendente** su tre lati da ristrutturare a Montaldo Bormida. Ubicata su due piani: pt. cucina e servizi, p.1 una camera matrimoniale e una cameretta, eventuale stanza nel sottotetto, cortiletto. Prezzo di realizzo contrattabile. No agenzie. Cell. 348 2563041.
- **Rimorchio agricolo** Gamarino 450x220 portata 90 q. come nuovo. 2 colee una di diametro 20 portata 400 q/h e l'altra di diametro 10 con motorino elettrico di portata di 100 q/h. Cell. 338 4806565.
- **Vendesi villa a Castelceriolo**, indipendente su due lati e disposta su più piani. p.st: cantina di 30mq adibibile a tavernetta. p.t: ingresso, salone doppio con camino, cucina, bagno, dispensa. p.1: bagno con idromassaggio, 3 camere da letto, 2 ripostigli. p.2: mansarda predisposta allo stato grezzo. Cortile di 208 mq circa con posto auto coperto. c.e.(d) Per ulteriori informazioni: Cell. 339 6775705.
- Si eseguono lavori di **manutenzione del verde** e impianti di irrigazione. Cell. 333 1338263.
- Privato **vende o affitta terreno industriale commerciale** produttivo in Piemonte - Casalnoceto - AL su strada Prov.le vicino al paese mt 22000 prezzo e condizioni molto interessanti anche come impiego capitale e con possibilità di rendita. Tel. 334 3030000.
- **Vendesi terreno agricolo** di 4.200 mq. in Oviglio (AL) vicino al centro abitato. Fornito di acqua, alberi da frutto e circa 20 alberi di noci. Ingresso da strada comunale. Per informazioni: 338 1661790.
- Si esegue **ripristino, pulizia, consolidamento canali e fossi** di scolo acque con escavatore. Sopralluogo e preventivo senza impegno. Per informazioni telefonare: 339 8244630 - 338 1661790, oppure scrivere e-mail: salvafossi@virgilio.it.
- **Vendesi mungitrice** a due gruppi a carrello seminuova. Cell. Piero 328 0310389.
- **Vendesi terreno agricolo** con prospettiva di passaggio industriale. 6000 mq con accesso carraio su S.S. 10 km 103,657 a Cascinagrossa. A 8 km da Alessandria. Prezzo euro 20.000 trattabili. Trattativa diretta senza intermediazione. Cell. Luciano 349 2805088.
- **Vendo diritti di reimpianto** generici (per uve grignolino e barbera) per circa 3 ha con scadenza 2015. Per contatti cell. 333 1707977.
- **Vendo trattore John Deere** 107CV del 1979 con circa 11 mila ore di lavoro in ottime condizioni a 5500 euro, seminatrice Mandirola larga 2,80 mt a 1200 euro, lama da neve posteriore da 2,50 mt con rotazione a 800 euro. Prezzi trattabili. Preferibile contatto e-mail: rexlion70@gmail.com oppure al 347 2554511 ore serali (dopo le 20).
- **Vendesi alloggio** sito in Spinetta Marengo, in ottime condizioni, tripla esposizione, con giardino privato. Costruzione del 2004 a I.P.E. classe C. Disposizione interna: mq 90 circa, ampia zona giorno, eventualmente anche facile da dividere, disimpegno, 2 camere da letto, bagno. Esterno: giardino di mq 250 circa, sviluppato sui tre lati, con siepe su tutto il perimetro, impianto di irrigazione temporizzato e secondo accesso dalla strada principale. Box auto di mq. 16 circa con ingresso da interno stabile. Termo autonomo, bassissime spese di gestione annuali (riscaldamento circa 600€+condominio 450€). In vendita causa trasferimento. Richiesta € 135000. Possibile acquistare parte dell'arredamento. Recapito telefonico 331 3944520.

- **Vendesi girondatore** Master Drive Kuhn GA6520 del 2008. Cell. Gianni 347 0010992.
- **Cercasi trattorino da giardino** usato in buone condizioni a prezzo modico. Cell. Marco 348 0096523.
- **Vendesi alloggio** di ampia metratura in zona "A" - pressi di piazza Genova ad Alessandria - l'alloggio è sito al piano 1° di uno stabile signorile e si sviluppa su tre aree. Disposizione interna: ingresso, ampia cucina abitabile, soggiorno doppio, corridoio per la zona notte, 2 camere di cui una con cabina armadio, bagno e ripostiglio. Completano la proprietà 2 balconi ed una cantina. Richiesta € 200.000 trattabili. Cell. Elena 346 2397653.
- **Cercasi terreni** da condurre in affitto in zona Pontecurone, Viguzzolo, Volpedo e limitrofi. Paolo Nardi 348 9297697.
- **Affittasi alloggio** nelle colline del Monferrato composto da cucina, bagno, 3 camere, ripostiglio. Serramenti con doppi vetri, climatizzatore, riscaldamento autonomo. Possibilità box auto. Cell. 338 9558748 serali.
- **Affittasi alloggio** in Spinetta Marengo: corridoio centrale, cucina, sala, due camere da letto, cantina e garage. Serramenti nuovi in pvc. Libero subito. Contattare la Sig.ra Ricci tel. 0131 387404; cell. 366 4593030.
- **Vendesi autopressa** Ferraboli 120super seminuova ancora da immatricolare. Per info contattare il numero 349 6656939.
- **Vendesi diritti di reimpianto** per 3.9 ha di uve grignolino e barbera, la vendita può avvenire anche frazionata per informazioni contattare il 3331707977.
- **Vendesi Trio Bebè confort** (navicella, ovetto e passeggino) bordeaux in buone condizioni, accessorato; coppia di paracolpi, uno panna ed uno azzurro e panna. Cell. 339 6775705.
- **Vendesi per cessata attività** nastro trasportatore letame Supertino per canale cm 40. Euro 600 trattabili; 2 motorini elettrici trifase. Prezzo da concordare; tubi 1 pollice e 1/4 e 1 pollice e 1/2 zincati con relativi morsetti lunghezza mt 4. Prezzo da concordare; peso per animali vivi in ottimo stato. Euro 600 trattabile. Telefono 333 4268236.
- **Vendesi Land Rover** 90 HTC turbo, anno 1987. Tel. 335 8033541.
- **Vendo trattori** usati OM-650-750-850-1000; Fiat 420-480-500-640-850 senza documenti. DT 2 RM Same Laser 90, Same Centauro Minitauro. Massey Ferguson 135-175-185-1080-165, Landini 5500-6500-7500-8500 usati tutti trattori con libretto, trattori d'epoca e altri trattori senza documenti. Chiedere di Giuseppe Bergaglio, basta una telefonata allo 340 2579336.
- **Affittasi** in Alessandria, via Ariosto, a cinque minuti dal centro, **bilocale** di 40 mq circa arredato a nuovo, composto da cucina/soggiorno, camera da letto, bagno, ripostiglio e cantina. Possibilità box auto. Tel. 339 8287443 oppure 333 5366470.
- **Vendo porta blindata** in buono stato per casa di campagna a 200 euro, misure telaio cm. 93x215. Cell. 339 6421827.
- **Vendesi:** Trattore agricolo Fiat 80.90. Compreso di cabina originale. 2 ruote motrici; Trattore agricolo Goldoni 654 DT. Compreso di caricatore frontale per rotoballe. Anno 1990, 2000 ore di lavoro, 65 ch, 4 ruote motrici, trasmissione meccanica; Trattore a cingoli marca ILMA 503 mt. 1,2 con motore Same; Motocoltivatore Casorso con motore Honda con fresa e barra falciante nuova; Sega a nastro da 70 marca Oma, nuova; Spaccalegna da 0,9 tonnellate, nuovo; Spaccalegna da 14 tonnellate elettrico; Rotopressa Wolvagri Progress con spago e rete; Pressa raccogliatrice John Deer 3.42.A; Erpice rotante marca Moreni da 2,5 mt.; Ricambi per mietitrici New Holland 11505, 8070, 8080, TF84-42, Laverda 132, 152 e 3900. **Affitto/Vendo capannoni** mt. 130. Bergaglio Giuseppe cell. 340 2579336; tel. 0143 487752.
- **Vendesi** in zona Borgo Cittadella **alloggio** composto da 3 vani con cucina e bagno. Cantina e garage. Cell. 329 6670058.

FATA ASSICURAZIONI Verde Sicuro Alessandria S.r.l. con unico socio

Ricordiamo che ogni tipo di esigenza assicurativa può essere esposta al nostro agente interno del Fata Assicurazioni - Verde Sicuro Alessandria Srl con unico socio, **Flavio Bellini**, il quale è a disposizione per fornire consulenze e preventivi gratuiti. Chiunque può quindi rivolgersi presso i nostri Uffici Zona e prenotare un appuntamento. La categoria degli agricoltori è da sempre il target di riferimento di Fata Assicurazioni, per cui una vasta gamma di prodotti è stata messa a punto sulla base delle sue specifiche esigenze. Un occhio di riguardo, specialmente in tempi di crisi, viene dato anche all'aspetto economico; dunque spesso si possono scoprire importanti opportunità di risparmio rispetto alle polizze assicurative in corso. L'Agenzia ha sede in via Trotti 116 ad Alessandria con apertura al pubblico dalle 8,30 alle 12,30 e dalle 14 alle 17.



**Per informazioni o appuntamenti:
0131.250227 e 0131.43151-2**



**INSIEME,
per dare valore
alla tua IMPRESA**



www.confagricolturaalessandria.it www.unionefidi.com



*Il dr. Davide Piatti è a disposizione degli associati su appuntamento (tel. **335.7305613**) presso la Sede di Confagricoltura Alessandria.*

Per informazioni e per fissare appuntamenti si prega di contattare i referenti di Zona.

Paolo Castellano	Zona Tortona	Tel 0131 861428
Piero Viscardi	Zona Alessandria	Tel 0131 252945
Luca Businaro	Zona Acqui T. e Ovada	Tel 0144 322243
Giovanni Passioni	Zona Casale Monf.	Tel 0142 452209
Daniela Punta	Zona Novi Ligure	Tel 0143 2633

Consorzio Agrario del Piemonte Orientale



**esclusiva
riservata
ai soci**

...e se non lo sei ancora, approfitta dell'offerta per diventare socio!

PACCHETTO RISO

- primo diserbo post-emergenza **euro 135,00/Ha + Iva**
- trattamento fungicida **euro 75,00/Ha + Iva**

PACCHETTO MAIS

diserbo post-emergenza **euro 38,00/Ha + Iva**

PACCHETTO GRANO TENERO

2 fungicidi + 1 biostimolante + 1 insetticida **euro 65,00/Ha + Iva**

PACCHETTO CULTURA VITE DA VINO

4 fungicidi + 1 insetticida **euro 92,00/Ha + Iva**

**Scegli il tuo "pacchetto" a costo fisso/ettaro
presso il tuo agente di riferimento**

Sede Operativa di VERCELLI - Corso Randaccio n. 23 - Tel. 0161.590511

Sede Operativa di ALESSANDRIA - Via Vecchia Torino n. 2 - Tel. 0131.201311

Sede Operativa di SAN PIETRO MOSEZZO (NO) - Via Biandrate n. 68 - Tel. 0321.1678020