

L'aratro

PERIODICO DI CONFAGRICOLTURA ALESSANDRIA

"LA TERRA" - EDITRICE Ce.S.A. S.r.l.
Euro 0,52
www.confagricolturalessandria.it

N° 6 • GIUGNO 2014 • ANNO XCV

Poste Italiane Spa
Sped. in Abbonamento Postale - D.L.353/2003
(conv in L. 27/02/2004 n° 46) art. 1, comma 1, DCB/AL



Vigne di moscato Vigne di successo

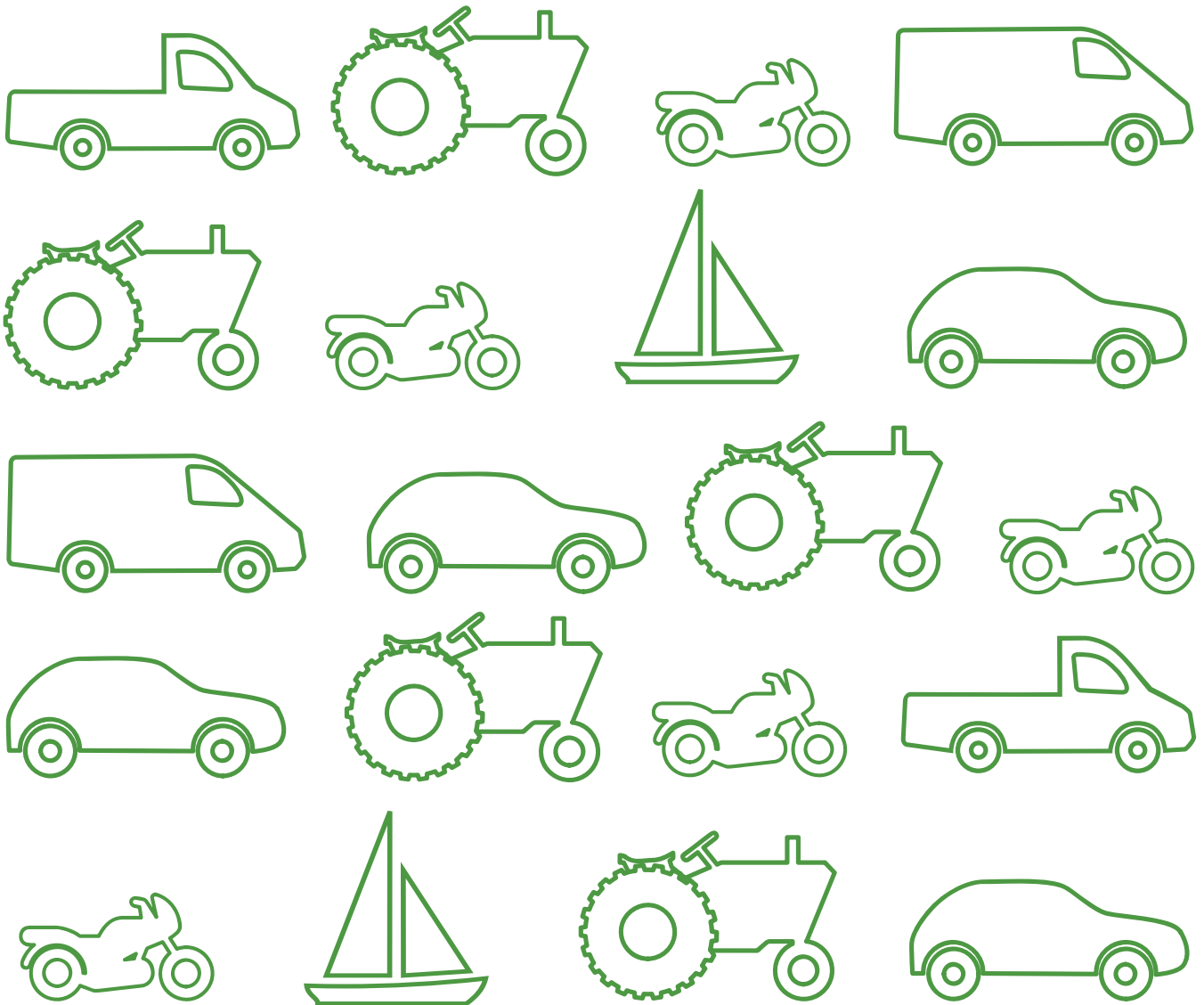

Da oggi c'è una sola polizza per tutti i tuoi veicoli

**MULTI
VEICOLO** 
di Fata

Una sola scadenza,
mille pensieri in meno

MULTIVEICOLO di Fata è la polizza riservata alle Aziende che consente di assicurare l'intero parco veicoli con un unico contratto. Uno strumento flessibile per una gestione semplice e personalizzata dei propri veicoli aziendali.

Per ulteriori informazioni
rivolgiti al tuo Agente di fiducia.

www.fata-assicurazioni.it



FATA
ASSICURAZIONI



Elezioni 2014: speranze per il futuro



Le ultime elezioni Amministrative ed Europee sono ormai terminate e si impone una riflessione sui risultati, in particolare per quanto riguarda i possibili sviluppi collegati al mondo dell'Agricoltura. In Piemonte il Partito Democratico, con il candidato presidente della regione Chiamparino, ha ottenuto una maggioranza schiacciante e avrà 32 seggi regionali sui 50 disponibili. Avrà quindi la possibilità di governare per 5 anni con la maggioranza in mano ad un solo partito e non ad una coalizione, come successo alla giunta Cota. Perciò, almeno in

teoria, meno problemi decisionali ma anche nessun alibi in caso di fallimento.

Se questa impostazione stabile del governo regionale, dovrebbe far ben sperare di poter vivere una stagione politica tranquilla, è pur vero che i problemi economici della nostra regione Piemonte sono tali e tanti, che la rotta del risanamento appare obbligatoria, e non lascia molti spazi di manovra.

Per quanto riguarda l'assessorato all'Agricoltura, sarà quasi sicuramente retto da Giorgio Ferrero, al quale già prima delle elezioni abbiamo esposto il documento preparato con il coordinamento di Agrinsieme e che quindi conosce le nostre richieste.

Ferrero viene dal nostro mondo, è un agricoltore, e ci auguriamo che anche con lui ci sia un dialogo franco e costruttivo come con il suo predecessore Claudio Sacchetto, che voglio pubblicamente ringraziare per tutto quello che ha fatto in questi 4 anni durante i quali ha retto l'assessorato all'Agricoltura Piemontese.

Appena la nomina dell'assessore sarà ufficializzata, proporemo un incontro per fargli conoscere al meglio le specificità dell'agricoltura Alessandrina.

Non meno importanti sono state le elezioni europee, viste ancora con un certo distacco da noi Italiani, ed invece molto strategiche per quanto riguarda l'agricoltura.

Abbiamo eletto alcuni parlamentari Piemontesi e anche con molti di loro abbiamo già avuto modo di confrontarci e continueremo a farlo in futuro, con una speranza, quella di avere finalmente un commissario Italiano all'agricoltura europea.

L'uomo giusto ci sarebbe, Paolo De Castro, politico molto stimato a Bruxelles, con un passato di rilievo sia come ministro che come presidente della Commissione Agricoltura del Parlamento Europeo.

Con tutti gli eletti, sia in regione che in Europa, cercheremo di stabilire un rapporto basato sulla sincerità e sulla comune volontà di risolvere i problemi della nostra Agricoltura che sono e rimangono tanti.

Luca Brodelli

IN PRIMO PIANO...

Vigne di moscato, vigne di successo	4
Nuovo PSR	6
Premio Marengo DOC	8
Conto energia	9
Confagricoltura nel nuovo comitato Inps	10
Piano operativo 2014 per la F.D.	16-17
Lotta alla Flavescenza dorata della vite	16-17

CONFAGRICOLTURA ALESSANDRIA

SEDE CENTRALE: Via Trotti, 122 - 10121 Alessandria (1° piano)
Tel. 0131 43151 Fax 0131 265642
www.confagricolturalessandria.it

UFFICIO ZONA DI ALESSANDRIA
Via Trotti, 122 - 10121 Alessandria (1° piano)
Tel. 0131 43151 Fax 0131 265642
www.confagricolturalessandria.it

UFFICIO ZONA DI ALESSANDRIA - BUREAU
Via Martini, 34 - 10011 Asti (Torino)
Tel. 0141 522243 - 522163 Fax 0141 520071
www.confagricolturalessandria.it

UFFICIO ZONA DI ALESSANDRIA - BUREAU
Via Garibaldi, 141 - 10076 Ovada
Tel. e Fax 0143 88307

UFFICIO ZONA DI ALESSANDRIA - BUREAU
Corso Feltrino, 629 - 10035 Casale M.
Tel. 0142 432391 - 417133 Fax 0142 478470
www.confagricolturalessandria.it

UFFICIO ZONA DI MONFALCONE
Via P. Italia, 23 - 15007 Monfalcone
Tel. 0143 20331 - 205725 Fax 0143 203303
www.confagricolturalessandria.it

UFFICIO ZONA DI TORTONA
Piazza Napoleone, 14 - 15057 Tortona
Tel. 0131 851426 - 882354 Fax 0131 882348
www.confagricolturalessandria.it

FARE ASSICURAZIONI (GRUPPO SPA - FIDUCIARIA SPA)
Agenzia "Vita Assicurazioni S.p.A. (società a partecipazione paritetica)
Via Verdi, 118 - 10121 Alessandria
Tel. 0131 258207 Fax 0131 258202

PRESSIONI SPA
Via Trotti, 122 - 10121 Alessandria
Tel. 0131 265640 Fax 0131 265645
www.confagricolturalessandria.it



DIRETTORE
VALTER PARODI



DIRETTRICE RESPONSABILE
ROSSANA SPARACINO

TESTATA IN COMODATO ALL'EDITRICE CE.S.A. CENTRO SERVIZI PER L'AGRICOLTURA - SRL
DIREZIONE E AMMINISTRAZIONE:
VIA TROTTI, 122 - AL - TEL. 0131 43151/2
R.SPACINO@CONFAGRICOLTURALESSANDRIA.IT
VIDEOPAGINAZIONE E STAMPA:
LITOGRAFIA VISCARDI SNC
VIA SANTI, 5 - ZONA IND. D4 - AL
AUTORIZZAZIONE TRIBUNALE DI ALESSANDRIA N. 59 DEL 15.11.1965
AUT. DIR. PROV. PT AL N. 75
HANNO COLLABORATO:
CRISTINA BAGNASCO, LUCA BUSINARO, ROBERTO GIORGI, MARCO OTTONE, MARIO RENDINA, PAOLA ROSSI, MARCO VISCA

FINITO DI IMPAGINARE IL 05/06/2014



© 2013 - Editrice Ce.S.A. srl Immagini, notizie e articoli possono essere ripresi e pubblicati previa autorizzazione scritta dell'Editore. La proprietà letteraria, artistica e scientifica è riservata. Omissioni di qualsiasi natura debbono intendersi involontarie e possono dar luogo a sanatoria. Articoli e materiali fotografici non richiesti non saranno restituiti.

Garanzia di riservatezza per gli abbonati L'Editrice Ce.S.A. srl garantisce la massima riservatezza dei dati forniti dagli abbonati e la possibilità di richiederne gratuitamente la rettifica e la cancellazione. Le informazioni custodite nell'archivio elettronico verranno utilizzate al solo scopo di inviare agli abbonati il periodico di Confagricoltura Alessandria ed eventuali allegati, secondo il disposto del D.Lgs. n. 196 del 2003 e successive modificazioni.

Stampato su carta ecologica riciclata



Consulta il nostro sito
www.confagricolturalessandria.it

dove troverai le informazioni e gli approfondimenti che ti interessano.

Seguici anche su



15057 TORTONA (AL)
Località S. Guglielmo 3/13
Tel. 0131.8791
Fax 0131.879310



Vigne di moscato Vigne di successo

Cirio: «Agrinsieme Moscato c'è e guarda al futuro». Vespa: «Territorio di grandi vini che merita successo». Olivero: «L'impegno del Governo per aiutare le imprese vitivinicole». Sacchetto: «la Regione Piemonte è stata e sarà sempre presente». Guidi, Mercuri e Scanavino: «Insieme per costruire la Casa Comune degli agricoltori italiani»

Sala gremita da oltre 500 persone, un viceministro, un assessore regionale, tre presidenti nazionali di associazioni di categoria, un noto giornalista televisivo e, sullo sfondo, le colline del moscato da cui nascono Asti e Moscato d'Asti docg. Questi gli ingredienti che hanno determinato il successo dell'evento, "Vigne di moscato, vigne di successo?" che si è svolto il 12 maggio al Foro Boario di Nizza Monferrato.

L'iniziativa è stata organizzata da Agrinsieme Moscato, il nuovo soggetto di rappresentanza vitivinicola che raggruppa Cia, Confagricoltura e Alleanza delle Cooperative, con oltre 1000 iscritti per circa 3000 ettari dei 10 mila che rappresentano in Piemonte il vigneto moscato docg.

Sul palco, a condurre il dibattito, il giornalista e scrittore **Bruno Vespa**. Seduti sulle famose poltroncine bianche, in perfetto stile "Porta a Porta" il programma che da anni Vespa conduce su RaiUno, c'erano il viceministro all'Agricoltura, **Andrea Olivero**; l'assessore alle Politiche agricole della Regione Piemonte, **Claudio Sacchetto**; **Mario Guidi**, presidente nazionale di Confagricoltura e coordinatore di Agrinsieme, ispiratrice di Agrinsieme Moscato ed espressione nazionale del patto tra Confagricoltura, Cia e Cooperative; **Giorgio Mercuri**, di Federagri-Concooperative e **Dino Scanavino**, presidente nazionale della Cia.

A fare gli onori di casa, oltre al sindaco di Nizza Monferrato, **Flavio Pesce** e **Pietro Cirio**, vignaiolo e presidente di Agrinsieme Moscato. «Noi siamo per l'unità della filiera, a tutti i livelli. Lontano dalle polemiche e vicini a sinergie virtuose e costruttive. Perché il nostro moscato è un'uva rara che dà vini unici come Asti e Moscato docg» ha detto Cirio.

Per la prima volta tra il pubblico in sala, insieme a vignaioli, esponenti delle associazioni di categoria, cantine sociali e operatori del settore, anche molti rappresentanti di eno-griffe e di grandi gruppi industriali attivi nel mondo del moscato.

È toccato a **Gianni Marzagalli** e **Giorgio Bosticco**, rispettivamente presidente e direttore del Consorzio dell'Asti fornire qualche dato su vendite e rappresentanza del comparto. Marzagalli ha annunciato il rientro in ambito consortile del prestigioso marcio Gancia: «In questo modo raggiungeremo il 97% della rappresentanza del settore». Bosticco ha illustrato un'articolata analisi su vendite e diffusione di Asti e Moscato docg. Ne è venuta fuori la fotografia di un comparto in crescita, soprattutto all'estero; in Italia, invece, come

molti altri, segna il passo per colpa della crisi. All'estero i mercati più spumeggianti sono gli Stati Uniti e la Russia. Grandi prospettive sulla Cina, con progetti importanti che tendono a diffondere il "bere Asti docg" nel Paese della Grande Muraglia, una scommessa che quelli del Consorzio intendono vincere. I numeri sono di tutto rispetto: 100 milioni di bottiglie, tra Asti (75) e Moscato docg (25), di cui circa l'80% va in export.

Vespa è partito proprio dai dati e ha chiesto ai relatori quali potranno essere le prospettive per la crescita della filiera dell'uva moscato. Un tema che ha appassionato platea e intervistati.

Scanavino ha dichiarato di non essere contrario a priori ad un aumento della produzione, «purché fatta in base alle richieste del mercato» ha puntualizzato. Il presidente Cia ha pure sottolineato, in tema di promozione, l'importanza della candidatura Unesco per i paesaggi vitivinicoli piemontesi, «Un'occasione di unità da sfruttare con progetti comuni e senza divisioni» ha dichiarato.

Per Mercuri il ruolo delle cooperative è fondamentale anche nella filiera vinicola del moscato: «È lo spirito di fare bene insieme che fa andare avanti il Paese». Il Presidente di Fedagri-Concooperative si è mostrato guardingo sugli aumenti di rese delle uve che dovrebbero essere limitati per preservare la qualità.

Guidi ha posto l'accento sulla necessità di difendere il made in Italy in campo agroalimentare come voce importante dell'economia ma anche come inimitabile e prezioso patrimonio culturale e sociale del Belpaese. E, in qualità di coordinatore nazionale di Agrinsieme ha precisato: «La nostra associazione non è un esercizio muscolare. Abbiamo scoperto di essere meno divisi e meno

distanti di quanto pensassimo. Sono certo che Agrinsieme stia percorrendo la strada maestra verso una rappresentanza agricola nuova, condivisa e produttiva, collaborativa e moderna che guarda al mondo e pensa in grande. Quello che l'Italia deve ricominciare a fare».

Sacchetto ha ricordato gli impegni della Regione Piemonte in materia di promozione e l'attività portata avanti con i fondi europei. «Sono lo strumento principe per ricordare a tutti che il Piemonte è terra di vini rari, come quelli della filiera dell'uva moscato che, giova ricordarlo, godono di un patto tra Case spumantiere e vignaioli che si rinnova ogni anno attraverso la commissione paritetica, strumento di civiltà rappresentativa».

Il viceministro Olivero, incalzato da Bruno Vespa, ha parlato di semplificazione e promesso che a breve il Governo Renzi varerà dispositivi in grado di limitare la burocrazia "cattiva" che rallenta la crescita e il lavoro delle imprese, comprese quelle del moscato. «È un impegno che prendo qui e che mi premerò di realizzare anche con l'aiuto del testo della nuova legge sulle vite e sul vino di cui è relatore il parlamentare astigiano Massimo Forio» ha dichiarato l'esponente dell'esecutivo del premier che ha inoltre parlato di web: «È vero in Italia siamo indietro, ma anche in questo campo assicuro l'azione del Governo».

Il convegno si è quindi chiuso con i saluti finali del presidente Cirio, che si è detto felice e soddisfatto: «Oggi qui abbiamo dimostrato che il popolo di Agrinsieme Moscato c'è ed è pronto a lavorare con chi vuole davvero che le vigne di moscato continuino per molto tempo ad essere vigne di successo».

C.B.



Un'opportunità concreta di "autoimpiego" per i giovani

Una rete nazionale di Sportelli per l'imprenditorialità giovanile è la nuova iniziativa delle Camere di Commercio a sostegno del lavoro dei giovani. Le Camere di Commercio italiane mettono infatti a disposizione dei giovani un servizio gratuito dedicato espressamente a quanti vogliono creare una nuova impresa. Il servizio prevede un'offerta mirata ed integrata di attività di orientamento e assistenza, indirizzata a rispondere ai diversi bisogni dello start up, con particolare attenzione agli incentivi pubblici nazionali e regionali, al fine di valorizzare le opportunità occupazionali legate al lavoro indipendente. Un'iniziativa particolarmente importante in un Paese come il nostro, in

cui la disoccupazione giovanile ha superato il 40% e si registra un dato record quanto ai giovani *neet* (circa un milione e mezzo di 15-24enni, pari quasi a un quarto di questa fascia d'età, che non studiano né lavorano), con elevati tassi di abbandono scolastico-formativo. Come afferma il Presidente **Gian Paolo Coscia**: "Il network degli Sportelli per il sostegno all'imprenditorialità giovanile delle Camere di commercio vuol essere un primo strumento per i giovani che intendono aprire una nuova impresa assicurando loro una consulenza mirata".

I servizi sono integrati con quanto già offerto dallo "Sportello Creazione d'Impresa" della Provincia di Alessandria, realizzato grazie al contributo dell'Unione Europea e che, in spe-

cifico, supporta il neo-imprenditore con servizi di stesura del business-plan ed accompagnamento pre e post apertura. Occorre ricordare che l'attività in favore della creazione di impresa si è tradotta nel tempo anche in una serie di azioni progettuali in attuazione degli accordi di programma tra le Camere di Commercio ed il Ministero dello Sviluppo Economico, dirette allo sviluppo di servizi integrati per l'imprenditorialità, per favorire l'accesso agli strumenti del microcredito e al sostegno all'occupazione. Altro servizio di rilievo è quello relativo alla formazione, con momenti specifici per i neo-imprenditori. Uno di questi è, ad esempio, il corso che è partito il 19 maggio scorso sullo start up d'impresa e che tratta agevolazioni e incentivi, il business plan, la costituzione dell'impresa con i relativi adempimenti, la gestione dei rapporti con le banche. Il corso si concluderà con una giornata dedicata ad una simulazione di gestione d'impresa.

"Tra il 2012 e il 2013 - aggiunge il presidente Coscia - a livello nazionale sono quasi 71 mila in più le imprese guidate da giovani under 35, con una crescita pari al 10,48% come media nazionale. Se guardiamo al dato della provincia di Alessandria si registra un +10,27% ed una incidenza percentuale di imprese guidate da under 35 pari all'8,98% del totale delle imprese. Sono numeri importanti che necessitano di continuo sostegno ed incentivazione: a questo livello si gioca il futuro imprenditoriale del paese".

L'agricoltura attrae sempre più giovani, ma le aziende 'under 35' diminuiscono: servono misure concrete

"I giovani in agricoltura sono troppo pochi, nonostante cresca l'appeal del settore. Gli iscritti alle facoltà di agraria, in controtendenza con gli altri indirizzi, continuano a crescere in modo costante, così come quelli delle scuole superiori d'indirizzo agrario e dei corsi amatoriali per assaggiatori. E' un segnale importante di cambio di rotta mentale e culturale".

Lo ha detto il presidente dei giovani di Confagricoltura, **Raffaele Maiorano**, aprendo i lavori dell'assemblea.

Secondo una analisi del Centro Studi di Confagricoltura su dati Unioncamere, l'incidenza degli imprenditori agricoli 'under 35' sul totale degli imprenditori del settore iscritti al Registro delle Imprese è passata dal 7,57% del 2010 al 6,94% del 2013. Nello stesso intervallo temporale, la generalità delle imprese agricole è diminuita del 8,66%, mentre quelle condotte da giovani sotto i 35 anni hanno registrato una flessione pressoché doppia (-16,28%). Anche se parte di questo fenomeno è dovuta al superamento dell'età da parte dei conduttori, le imprese agricole condotte da 'under 35' iscritte alle Camere di Commercio rappresentano solo il 6,94% del totale.

"Sono due facce della stessa medaglia, che vanno assolutamente armonizzate. Atten-

zione - ha messo in evidenza Maiorano - a non creare un paradosso economico. Alla bella notizia dell'agricoltura che continua a

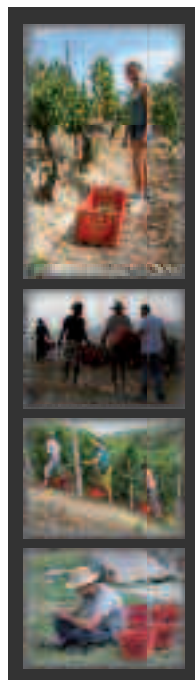

Voucher e Agricoltura

Un'opportunità per giovani studenti dai 16 ai 25 anni

Il settore dell'agricoltura offre un'opportunità interessante con l'arrivo dell'estate. Gli studenti potranno essere occupati nelle campagne in attività agricole stagionali e immergersi in un mondo dove il tempo scorre scandito dai riti delle tradizioni

Se sei interessato all'iniziativa contatta:
ANGA Alessandria via Trotti 192 - 15121 Alessandria
 Tel. 0131.431512 - Fax 0131.283542
 anga@confagricolturalessandria.it
 www.confagricolturalessandria.it
LaST via Trotti 78 - 15121 Alessandria
 Tel. 0131.283845 - 0131.283801
 last@sp.unipmn.it

www.digspes.unipmn.it

guadagnare terreno sul piano professionali e di performance economica, occorre affiancare misure concrete e semplici, capaci di incoraggiare effettivamente chi vuole fare impresa in agricoltura e chi ha cominciato a farlo".

Il centro studi di Confagricoltura conferma che, anche fra le aziende agricole che producono per il mercato, ci sono difficoltà di ricambio generazionale. Il 37,2% di esse è condotto da una persona di 65 anni o più; il 72,4% da un ultracinquantenne. E' necessario, a parere dell'Anga, valorizzare le energie innovative e competitive dei giovani imprenditori, impegnandoci tutti - istituzioni nazionali ed europee e organizzazioni - a motivare e qualificare chi accederà alla professione di imprenditore agricolo.

Le sfide da vincere, oltre quella del ricambio generazionale, sono la lotta alla disoccupazione, la riduzione del deficit agroalimentare nazionale e la crescita dell'esportazione delle eccellenze della nostra agricoltura nel mondo. "Il successo è possibile - conclude Maiorano - a patto che vengano sciolti e semplificati tanti nodi. A partire proprio dall'accesso alla terra ed al credito. La formula per la crescita dell'Italia e l'uscita dalla crisi ha tre semplici ingredienti base: semplificazione, dedizione ed un pizzico di ottimismo".

TOMATO FARM

15068 Pozzolo Formigaro (AL)
 Str. Bissone, 1
 TEL: 0143.419083
 FAX: 0143.319203
 SITO: www.tomatofarmsrl.it

..... il sapore del Pomodoro Piemontese

Una tappa importante nel percorso di costruzione del nuovo PSR: inviato alla Commissione europea l'accordo di partenariato riferito all'Italia



Il 22 aprile è stato inviato alla Commissione europea il testo dell'Accordo di partenariato riferito all'Italia, il documento previsto dal regolamento (UE) n.1303/2013 per definire la strategia per l'impiego dei fondi strutturali e di investimento europei (denominati fondi SIE) per il periodo 2014-2020.

Riguarda i fondi della politica di coesione (il FESR, Fondo europeo di sviluppo regionale e il FSE, Fondo sociale europeo), il Fondo europeo per l'agricoltura e lo sviluppo rurale (FEASR) e il Fondo europeo per gli affari marittimi e la pesca (FEAMP).

In base a quanto stabilito dal negoziato sul quadro finanziario pluriennale per il 2014-2020, l'Italia beneficerà di 10,4 miliardi di euro per il FEASR e di 31,1 miliardi di euro di fondi FSE e FESR. Alla quota comunitaria si aggiungerà il cofinanziamento nazio-

nale, attraverso un Fondo di rotazione e il cofinanziamento regionale. Nel caso dei programmi regionali (POR, Programmi operativi regionali e PSR, Programmi di sviluppo rurale), il Fondo di rotazione assicura il 70% del cofinanziamento nazionale rimanendo il restante 30% a carico dei bilanci regionali.

L'Accordo di partenariato è articolato in undici Obiettivi Tematici (OT), secondo quanto previsto dal regolamento (UE) n. 1303/2013. Analizza le disparità, le esigenze di sviluppo e le potenzialità di crescita e riporta, per ogni OT, le linee di indirizzo strategico, le azioni e i risultati attesi. Lo sviluppo rurale concorre al raggiungimento degli OT attraverso le 6 priorità e le 18 focus area previste dal regolamento (UE) n. 1305/2013.

L'accordo di partenariato è frutto di un lungo processo che ha visto

coinvolte tutte le regioni e le amministrazioni centrali, le rappresentanze degli Enti locali e il partenariato economico-sociale.

La Commissione è tenuta a inviare le proprie osservazioni entro tre mesi dalla data di presentazione dell'Accordo.

Nell'attesa proseguiranno le attività di confronto e approfondimento necessarie alla defini-

zione dei programmi operativi (fra cui i PSR) che dovranno essere trasmessi alla Commissione europea entro il prossimo 22 luglio. La Commissione, a sua volta, ha 6 mesi di tempo per formulare le proprie osservazioni ai programmi operativi, i quali, pertanto, saranno approvati in forma definitiva nei primi mesi del 2015.

Attuazione Pac: intesa insignificante e dannosa

“**A**pprendiamo da indiscrezioni i primi elementi dell'accordo che sarebbe stato raggiunto tra Ministero per le Politiche agricole e Regioni per le regole di applicazione della riforma della Pac “verso il 2020”. Si prefigura un'intesa politicamente insignificante e dannosa che mortifica l'agricoltura italiana con misure ora poco incisive, ora invece addirittura penalizzanti per quegli operatori che fanno crescita e occupazione per il Paese”. È questo il secco commento di Agrinsieme che giudica duramente le linee guida definite dopo il lungo negoziato tra ministero e assessorati regionali.

“Ci riserviamo di conoscere tutti i dettagli della ipotesi di applicazione della riforma – aggiunge il coordinamento tra Cia, Confagricoltura ed Alleanza delle Cooperative italiane – ma già da quanto è trapelato il nostro giudizio è totalmente negativo”.

“Avevamo formulato diverse proposte - prosegue Agrinsieme - tra le quali quella di utilizzare al livello massimo del 13 più 2 per cento la quota di massimale da destinare ai pagamenti accoppiati settoriali. Ministro ed assessori si sono invece fermati all'11 per cento rinunciando a voler gestire una fetta importante di risorse e prevedendo misure che potrebbero essere di fatto ininfluenti sui conti aziendali. In più ci ritroveremo probabilmente misure penalizzanti come una disciplina dell'“agricoltore attivo” ed una forte riduzione dei pagamenti oltre determinate soglie (la cosiddetta degressività) che colpirà realtà dinamiche e competitive che creano ricchezza e occupazione”. “Non ci sembra certo il miglior compromesso possibile. Tutta'altro. C'era sicuramente da confrontarsi e discutere di più, magari con un occhio al piano da noi ipotizzato per attuare la nuova Pac in Italia – conclude Agrinsieme -. Una soluzione equilibrata e sicuramente più attenta alle reali esigenze delle vere imprese agricole”.

Restiani

GANDIA

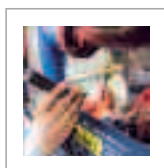
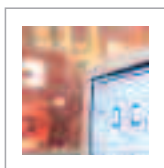
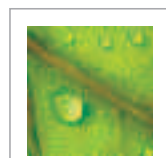

sicurezza_competenza_efficienza
innovazione_ecologia_economicità

tanti buoni motivi per scegliere il leader
nella gestione del calore

20 anni del Concorso Mondiale di Bruxelles

Silvio Bragagnolo, titolare dell'azienda Agricola Bragagnolo Vini Passiti, è il Vice-Presidente dell'ANGA di Alessandria e quest'anno si è fregiato dell'ambito riconoscimento della Grande Medaglia d'Oro del Concorso enologico Mondiale di Bruxelles.

Il Concorso Mondiale di Bruxelles ha festeggiato a maggio i suoi 20 anni di vita. Vent'anni di evoluzione, con la ricerca assidua e la scoperta di vini di qualità in giro per il mondo. Il Concours Mondial de Bruxelles ha come primaria ambizione quella di offrire ai consumatori una garanzia: proporre vini di ineccepibile qualità, provenienti dai 4 angoli del mondo, coprendo tutte le gamme di prezzo.

Questi vent'anni di esperienza hanno permesso al concorso di diventare una referenza in materia di competizioni enologiche internazionali. Il Belgio può essere fiero di organizzare quest'incontro unico nel suo genere che è conosciuto dai professionisti e da molti consumatori dell'intero pianeta.

Per ottenere un tale riconoscimento, il Concours Mondial de Bruxelles sceglie con rigore degustatori reputati e riconosciuti per la loro competenza. L'organizzazione assicura loro condizioni di degustazione ottimali e investe senza risparmio nel controllo *a posteriori* dei campioni premiati. Ulteriori analisi, quindi, sono realizzate sistematicamente sui vini che esibiscono il prezioso contrassegno del Concours Mondial de Bruxelles. I controlli sono finalizzati alla garanzia per i consumatori della perfetta conformità sanitaria e organolettica dei vini con marchio di garanzia "Concours Mondial".

Inoltre segnaliamo che nell'ambito del CONCORSO ENOLOGICO NAZIONALE ENOLIONS "2014", primo concorso enologico



con valutatori di età inferiore ai 40 anni la giuria ha assegnato per la categoria "VINI DA DESSERT PASSITI E LIQUOROSI DOP E IGP" il Diploma con Medaglia d'Oro a: Strevi Passito DOP "Passione '...noi.' 2007" - Bragagnolo Vini Passiti - Strevi (AL).

Siamo particolarmente fieri dei riconoscimenti a questa DOC che è stata voluta da Confagricoltura per la promozione del territorio.

Il Paese di Strevi da sempre lega la sua storia e le sue sorti al vino ed in particolare al vino moscato. Il cuore di questa importante produzione enologica è situato in un territorio vinicolo meraviglioso nel comune di Strevi, che viene denominato Valle Bagnario. Da queste bellissime colline soleggiate, a struttura prevalentemente di derivazione argillosa-marnosa e calcarea, nonché da vigneti selezionati, viene prodotto storicamente un vino da meditazione, le cui note profumate e le doti di finezza, hanno ispirato un progetto, che si è concretizzato nel Presidio Slow Food Moscato Passito della Valle Bagnario di

Strevi. Esso è sorto nel 2000 grazie al lavoro di un gruppo di appassionati produttori che hanno stilato un "disciplinare di produzione", al fine di rispettare e conservare quelle tradizioni contadine che hanno permesso di ricavare un grande vino che si può definire come lo Chateau D'Iquem piemontese. Per ottenere questo passito da meditazione, si sceglie il fiore della vendemmia, i grappoli più sani e spargoli e si sistemano sui graticci ad appassire per almeno 30/40 giorni sia direttamente al sole sia in fruttai al coperto, comunque sempre senza forzature. A Novembre si pigiano i grappoli e si mettono a fermentare con parte delle bucce, mondate dai vinaccioli e dalle scorie. La commercializzazione avviene dopo il secondo anno dalla vendemmia, in formati da 375 cc.

Grazie alle qualità delle uve moscato di queste vigne antiche e scoscese, i sentori aromatici si sposano ad un grande equilibrio gustativo, ricco, ma non stucchevole.

V.P.

Pratiche di successione

Si rammenta agli associati e ai loro familiari che presso l'Ufficio Fiscale in Sede e i nostri Uffici Zona il personale svolge tutte le pratiche relative alle successioni. Per informazioni telefonare agli Uffici stessi.



Zetor

Trattori con motori EURO 4



Offerta coltelli



Giroandanatore portato



MASCIMO GASPARADO UNIGREEN



Falciaccondizionatrice portata a dischi

VIA PORCELLANA, 36 - VALMADONNA Loc. Osterietta (AL) Tel e Fax 0131.222392 rastellisnc@gmail.com

Concorso Enologico della provincia di Alessandria



Sabato 17 maggio si sono conclusi i lavori delle Commissioni di degustazione della 40esima edizione del Concorso Enologico provinciale "Premio Marengo DOC", organizzato dalla Camera di Commercio tramite il supporto operativo della propria Azienda Speciale Asperia.

I campioni di vino presentati al Concorso da 85 aziende sono stati complessivamente 260, dei quali 13 per la categoria aromatici, 85 per la categoria bianchi, 159 per la categoria rossi e 3 per la categoria spumanti.

Tutti i campioni sono stati sottoposti ad una doppia anonimizzazione e sono stati degustati da 20 commissioni che hanno lavorato dal 13 al 15 maggio, mentre la Commissione Finale composta da enologi, sommelier ed esperti del settore ha operato il 17 maggio.

L'edizione numero 40 porta con sé diverse novità; in particolare sono state istituite tre nuove tipologie di distinzioni: il Premio "Marengo DOC Giovani", il Premio "Marengo DOC Donna" ed il Premio "Marengo DOC Critica straniera".

Di seguito sono sintetizzate le modalità di attribuzione dei premi previste dal regolamento del Concorso:

- Premio Marengo DOC: assegnato ai vini che hanno raggiunto il punteggio di almeno 85/100;
- Premio Selezione Speciale: assegnato ai 30 vini che hanno ottenuto il punteggio più elevato, non inferiore comunque a 88/100;
- Premio Marengo d'Oro: assegnato dalla Commissione Finale che ha individuato, tra i vini che si sono aggiudicati la "Selezione Speciale", il migliore per ciascuna delle categorie bianchi, rossi, spumanti e aromatici;
- Premio Marengo DOC Donna: destinato al vino che ha ottenuto il miglior punteggio presentato da un'impresa a prevalente partecipazione femminile;
- Premio Marengo DOC Giovani: (sia uomini che donne) destinato al vino che ha ottenuto il miglior punteggio presentato da un imprenditore nato a partire dal 1974;
- Premio Marengo DOC Critica Straniera: destinato al miglior vino, scelto fra le 30 Selezioni Speciali, da una Commissione di Degustazione composta in prevalenza da personalità di nazionalità straniera, tra cui tecnici degustatori, giornalisti, web blogger e opinion leader del settore.

I campioni che hanno raggiunto il punteggio di 85/100, e che sono stati quindi insigniti del diploma "Premio Marengo DOC", sono 85. I vini vincitori dei premi più ambiti dai soci di Confagricoltura sono:

- MARENGO D'ORO - VINI BIANCHI
GAVI 2013 - Etichetta Oro
Tenuta La Marchesa - Novi Ligure
- MARENGO D'ORO - VINI AROMATICI
MOSCATO D'ASTI 2013 - Scrapona
Casa Vinicola Marengo - Strevi
- PREMIO MARENGO DOC CRITICA STRANIERA
COLLI TORTONESI TIMORASSO 2011 - La Zerba
Cantine Volpi - Tortona

"Farmers Market Agrinsieme" al soggiorno Borsalino

L'IPAB Soggiorno Borsalino, Centro Servizi Polifunzionale per la Terza Età, si è aperto alla città sabato 10 maggio, organizzando il mercatino del biologico e dei prodotti agricoli locali, in collaborazione con Agrinsieme, il coordinamento tra Confagricoltura, CIA, Alleanza delle Cooperative agroalimentari e con il patrocinio della Camera di Commercio di Alessandria. Un'iniziativa volta a promuovere una "Spesa Sana - Solidale - Sostenibile" dove produttori del territorio presentano le loro primizie a ospiti, familiari, operatori e cittadinanza tutta.

In questa occasione il giardino dell'ente è stato aperto e trasformato in un piccolo mercato accessibile a tutti coloro che desiderano visionare ed acquistare prodotti. Questo il concreto collegamento tra cibo-benessere-salute e la bio-sostenibilità.

L'iniziativa è stata replicata sabato 31 maggio ed è propedeutica alla costituzione di un gruppo di acquisto presso l'ente.



GUAZZOTTI s.r.l.
PRODOTTI PER RISCALDAMENTO

- Servizio e manutenzione impianti servizi
- Prestazioni interventi il servizio energia



- VENDITA PRODOTTI PER RISCALDAMENTO, CARBURANTI E LUBRIFICANTI PER AUTOTRAZIONE ED AGRICOLTURA
- ASSISTENZA, CONDUZIONE, MANUTENZIONE ORDINARIA E STRAORDINARIA IMPIANTI DI RISCALDAMENTO
- ASSUNZIONE INCARICO "TERZO RESPONSABILE" (D.P.R. 412/93 - D.P.R. 551/99 e successive modifiche ed integrazioni)
- CERTIFICAZIONE UNI EN ISO 9001 KI - 047200

VIA TOSCANINI, 2 - ALESSANDRIA - TEL. 0131-25.46.26

Conto Energia: invio al GSE delle dichiarazioni di consumo

Si informa che il GSE ha fissato al 30 giugno 2014 il termine per l'invio della dichiarazione di consumo per l'energia elettrica prodotta nell'anno 2013.

Tale adempimento riguarda gli impianti fotovoltaici di potenza nominale superiore a 20 kW, incentivati con i diversi Conto Energia, ad eccezione del Quinto Conto Energia (DM 5 luglio 2012).

In particolare, i produttori sono tenuti a inviare al GSE, esclusivamente per via telematica sul portale applicativo FTV-SR, in un unico file in formato pdf, la seguente documentazione:

1. dichiarazione sostitutiva di atto di notorietà accompagnatoria all'invio della Dichiarazione Annuale di Consumo;

2. copia della Dichiarazione Annuale di Consumo trasmessa all'Agenzia delle Dogane e dei Monopoli;

3. copia della licenza di officina elettrica o copia della comunicazione del Codice Ditta ove previsto dalle regole applicative del GSE. Il portale web FTV-SR, disponibile nella maschera "Gestione Misure -> Dichiarazioni di consumo" della sezione Area clienti del portale GSE, permetterà di inviare un unico file pdf per ogni anno solare di esercizio e per ogni impianto (cui corrisponde un numero identificativo pratica).

Si segnala che il mancato invio della Dichiarazione Annuale di Consumo, secondo le modalità fissate dal GSE, può comportare la sospensione dell'erogazione degli incentivi e

la richiesta di restituzione di quanto indebitamente percepito.

Si evidenzia inoltre che, nei casi di trasmissione delle dichiarazioni effettuate in data precedente alla pubblicazione in oggetto secondo le modalità definite in precedenza, il GSE ha chiarito che tali soggetti non sono tenuti ad inviarle nuovamente, pur riservandosi di chiedere eventualmente delle integrazioni e di eseguire controlli con l'Agenzia delle Dogane e dei Monopoli per accertare la veridicità delle dichiarazioni inviate.

Si raccomanda pertanto, con l'ausilio di specifici tecnici abilitati alla progettazione dell'impianto utilizzato, di effettuare il suddetto adempimento al fine di evitare conseguenze negative sulla funzionalità dell'impianto stesso.

Con la circolare del 9 maggio 2014 n. 77684 il Ministero dello Sviluppo economico, nel rispondere ad una richiesta di chiarimenti della CCIAA di Taranto, ha precisato che non può essere utilizzato il medesimo indirizzo PEC da più imprese.

Infatti l'indirizzo PEC iscritto nel registro delle imprese ha carattere di ufficialità nel rapporto con i terzi e lo stesso, confluendo nell'INI-PEC, diviene il sistema di collegamento preferenziale o esclusivo della Pubblica Amministrazione, compresa l'Autorità Giudiziaria e l'Amministrazione Finanziaria. Ne consegue che per ogni impresa (sia individuale che societaria) deve essere iscritto nel Registro delle Imprese, un indirizzo di Pec alla stessa esclusivamente riconducibile.

Pertanto, evidenzia il Ministero "nel caso in cui, si rilevi, d'ufficio o su segnalazione di terzi, l'iscrizione di un indirizzo PEC, di cui sia titolare una determinata impresa, sulla posizione di un'altra (o di più altre) - ovvero, comunque, l'iscrizione sulla posizione di un'impresa di un indirizzo PEC che non sia <proprio> della stessa - dovrà avviarsi la procedura di cancellazione del dato in questione ai sensi dell'art. 2191 c.c., previa intimazione, all'im-

PEC, ad ogni azienda la propria

presa interessata (o alle imprese interessate), a sostituire l'indirizzo registrato con un indirizzo PEC <proprio>".

Resta inteso che alle imprese nei cui confronti sia stato eventualmente adottato un provvedimento di cancellazione d'ufficio dell'indirizzo PEC, si applicherà la specifica sanzione prevista dall'art. 16, c. 6-bis, della Legge n. 2/2009, (nel caso delle società) e dall'art. 5, c. 2, secondo periodo, della L. n. 221 del 17 dicembre 2012 (nel caso delle imprese individuali), secondo le modalità ed i tempi indicati nel parere espresso del Ministero in data 29/08/2013 prot. n. 141955.

Con questo orientamento, come già in precedenza evidenziato dal Ministero, ed alla luce del mutato quadro legislativo, debbono ritenersi superate le precedenti interpretazioni operative fornite in passato sull'argomento - secondo cui era possibile, per l'impresa societaria, indicare l'indirizzo di PEC di un terzo ai fini dell'adempimento pubblicitario in parola.

Al riguardo, come specificato nell'allegata nota, il Ministero si è riservato di dettare istruzioni ope-

ratrice per consentire la graduale transizione delle imprese ad un indirizzo PEC rispondente ai principi illustrati.

Resta inalterata la possibilità per le imprese di delegare a soggetti terzi o professionisti la gestione delle

proprie caselle di posta elettronica, ovvero, come avviene in taluni casi per le società, alla società del gruppo che cura per tutte alcuni servizi amministrativi comuni.

Pagina a cura di **Marco Ottone**

Vendita diretta: obbligo di iscrizione al registro imprese

Per opportuna conoscenza si comunica che il ministero dello Sviluppo Economico con una nota dell'8 maggio ha diramato un parere, espresso in accordo con il MIPA, avente ad oggetto l'obbligo di iscrizione nel Registro delle Imprese dell'Imprenditore Agricolo, qualora eserciti attività di vendita dei prodotti agricoli provenienti dai propri fondi ex art. 4 D.Lgs n. 228/2011, anche se esonerato da tale obbligo in base ad una norma di legge in particolare era stato sollevato il dubbio da parte di un'amministrazione locale circa l'obbligatorietà di tale iscrizione, nel caso specifico di un soggetto che dichiarava di non esservi tenuto avendo un fatturato annuo inferiore alla soglia di € 7.000.

In ordine alla questione prospetta, il Ministero, richiamando una precedente nota del MIPA, ha precisato che l'art. 4 del D.Lgs n. 228/2001 e ss., nel disciplinare l'esercizio della vendita di prodotti da parte degli imprenditori agricoli, singoli od associati, prevede espressamente al comma 1 l'obbligatorietà della loro iscrizione al Registro delle imprese. La medesima previsione è stata disciplinata con riguardo alle vendite effettuate nei mercati agricoli.

Per quanto precede appare chiaro che l'agricoltore che operi nel richiamato regime di esonero, vale a dire con un volume d'affari annuo pari od inferiore al € 7.000 dovrà essere iscritto al Registro delle Imprese intendendo esercitare la vendita diretta dei propri prodotti su aree pubbliche.



**Centrale del Latte
Alessandria e Asti**

www.centralelattealessandriaeasti.com



Confagricoltura nel nuovo comitato Inps di Alessandria

Venerdì 16 maggio, presso la sede provinciale Inps di Via Morbelli ad Alessandria, si è tenuta la seduta di insediamento del nuovo Comitato provinciale Inps, organo collegiale che rappresenta il mondo del lavoro e decide sui ricorsi amministrativi proposti contro i provvedimenti degli uffici dell'INPS.

Presidente è stato eletto **Elio Bricola** della UIL in rappresentanza dei lavoratori dipendenti e Vice Presidente **Francesco Gastaldi** di Confindustria in rappresentanza dei datori di lavoro.

Sono stati nominati componenti effettivi del Comitato Provinciale: **Pio Rendina** in rappresentanza di Confagricoltura per i datori di lavoro, **Augusto Configliacco**, **Giuseppe Ratti** della CGIL, **Maurizio Sfondrini** della UIL, **Bruno Paganò** e **Giorgio Melelli** della CISL in rappresentanza dei lavoratori dipendenti, **Giancarlo Piccotti** per i dirigenti d'azienda, **Piero Gulminetti** di Confartigianato, **Alice Pedrazzi** di Confcommercio per i lavoratori autonomi.

Fanno parte del Comitato Provinciale anche i Direttori provinciali della Ragioneria dello Stato con delega al funzionario **Giuseppe Masobrio**, il Direttore dell'Inps **Alessandro Casile** e della Direzione Territoriale del Lavoro **Paola Caporali**.

Confagricoltura ha dimostrato di avere i numeri per rappresentare i datori di lavoro attraverso il suo rappresentante Pio Rendina, a cui tutti riconosciamo capacità, esperienza e professionalità indiscusse. Al neo comitato Confagricoltura Alessandria e la redazione de L'Aratro augurano buon lavoro.



Valter Parodi

Rinnovo cariche del Consorzio CO.SM.AN.

Roberto Chialva, 66 anni allevatore di Tarantasca, è stato nominato dal neo eletto Consiglio di Amministrazione - riunitosi a Torino il 30 aprile 2014 - Presidente del Consorzio per lo Smaltimento dei Rifiuti di Origine Animale.

Succede a **Chiaffredo Ceirano**, Presidente del Consorzio Co.Sm.An. fin dalla sua costituzione.

Il neo Presidente, sarà affiancato nell'amministrazione del Consorzio da dieci Consiglieri, rappresentanti del territorio regionale per le principali categorie zootecniche: **Agù Renato** di Pontechianle (Cn), **Bo Luisa** di Solero (Al), **Borgogno Roberto** di Alba (Cn), **Fiandino Davide** di Monterosso Grana (Cn), **Libra Lorenzo** di Pancalieri (To), **Monge Guido** di Villafalletto (Cn), **Odetti Paolo** di Caselle Torinese (To), **Rabino Andrea** di Villafranca d'Asti (At), **Razzano Davide** di Villa San Secondo (At), **Visca Tommaso** di Carmagnola (To).

Una lunga esperienza quella di Chialva, maturata in campo zootecnico a livello provinciale, regionale e nazionale. Ricopre infatti le cariche di Presidente dell'Associazione Provinciale Allevatori di Cuneo, Presidente dell'Associazione Regionale Allevatori del Piemonte e fa parte del Comitato Direttivo dell'Associazione Italiana Allevatori.

Nato a Tarantasca (Cuneo), alleva con i fratelli Livio e Angelo bovini di razza Frisona italiana e Piemontese.

Dopo la nomina, Chialva ha ringraziato il Consiglio di Amministrazione per la fiducia accordata, auspicando una proficua e armoniosa collaborazione finalizzata ad affrontare al meglio le problematiche attuali e future del Consorzio.

Chialva ha inoltre ringraziato il Presidente uscente Ceirano Chiaffredo giunto alla scadenza del suo terzo mandato, con lui tutti i Consiglieri e Sindaci uscenti per l'impegno profuso nella amministrazione del Consorzio CO.SM.AN. in questi anni di difficoltà per tutto il settore zootecnico.



Unione Agrifidi Novara e V.C.O. Soc. Coop. a.r.l.

Via Ravizza 4 - 28100 Novara - tel. +39 0321 620787 - fax: +39 0321 392085

Per informazioni e per fissare appuntamenti si prega di contattare i referenti di Zona.

Paolo Castellano Zona Tortona Tel. 0131 861428

Piero Viscardi Zona Alessandria Tel. 0131 263842

Luca Businaro Zona Acqui T. e Ovada Tel. 0144/322243

Giovanni Passioni Zona Casale Tel. 0142/452209

Daniela Punta Zona Novi Ligure Tel. 0143/2633

Garantiamo
l'agricoltura



Senior - L'Età della Saggezza - ONLUS

La Saggezza vuole i fatti **5XMILLE**

Senior - L'Età della Saggezza, FONLUS di Confagricoltura, è stata costituita nel 2007 e in pochi anni ha devoluto le opere di beneficenza centinaia di migliaia di Euro grazie al ricavato dalle scelte del 5 per Mille.

- il contributo ad abbattere strutture ospedaliere per persone anziane
- una centralina di monitoraggio dei valori vitali di base per un Pronto Soccorso ospedaliero
- interventi di soccorso alimentare urgenti e razionalizzazione di prezzi di scippi protetti e per l'integrazione nel Circo d'Alba

La Saggezza è generosa
Con il tuo aiuto possiamo fare molto di più!

Destina con la dichiarazione dei redditi IRPEF 2014 (redditi 710 o Unico) il tuo 5 per Mille a Senior - L'Età della Saggezza, senza nessun aggravio dell'importo a tuo carico, inserendo il Codice fiscale di Senior 07430610785.

Fai versamento sul c.c.p. 81743890 intestato a Senior - L'Età della Saggezza, Canale: Erogazione liberale attività ONLUS (Legge 00/2005) detraibile dall'IRPEF del prossimo anno.

ONLUS Roma - Corso Vittorio Veneto 8, 00187 - tel. 06 48 54131 - fax 06 48 522288 - Email: segreteria@confagricoltura.it
CE 07430610785 - Costituzione in Italia (MIL) L. n. 1/01/04 (990)1007



Il 26 maggio è mancato all'età di 82 anni

DINO MUTTI

uno dei più noti e rappresentativi viti-viticultori del Tortonese. Lascia i figli Andrea e Stefania che continuano l'attività nell'azienda a San Ruffino di Sarezzano. Ai figli, alla nuora e ai parenti le più sentite condoglianze dal presidente Luca Brondelli con il Consiglio Direttivo, dal direttore Valter Parodi con i collaboratori tutti, dalla Zona di Tortona, dagli enti collaterali e dalla Redazione de L'Aratro.

• • •

Il 26 maggio 2014 è mancata all'affetto dei suoi cari

TERESINA ZANELLA

moglie del nostro associato Giovanni Negri di Piovera. Al marito e ai figli Andrea e Patrizia l'ufficio Zona di Alessandria, Confagricoltura Alessandria e la Redazione de L'Aratro porgono le più sentite condoglianze.

• • •

Il 19 maggio è venuto a mancare all'affetto dei suoi cari l'Ingegnere

FRANCESCO DE MARCO

da moltissimi anni dedicato in prima persona a coadiuvare la moglie Francesca Figari titolare dell'azienda agricola Tenuta Lomellina di Pozzolo Formigaro. È stato componente del Consiglio della Zona di Alessandria e uno dei fautori della costituzione della Cooperativa IARA. A tutti i suoi cari, in particolare alla moglie Francesca Figari, ai figli Giovanni, Lucia e Luisa Confagricoltura Alessandria, CE S.A. srl, e tutti gli enti collaterali, attraverso il Presidente Luca Brondelli di Brondello, il Direttore Valter Parodi, il Responsabile sindacale Mario Rendina e la struttura tutta rivolgono sentite condoglianze per la grave perdita.

• • •

Il 19 maggio scorso è mancato **GIOVANNI PIETRO RICALDONE**

già funzionario dell'UMA di Alessandria. Alla figlia Laura, alla moglie Maria Teresa e ai parenti tutti il Presidente Luca Brondelli con il Consiglio Direttivo, il Direttore Valter Parodi con i collaboratori tutti, gli enti collaterali, l'ufficio Zona di Alessandria e la Redazione de L'Aratro porgono le più sentite condoglianze.

• • •



È mancato il 19 maggio

CARLO BIANCHI

già direttore generale della Centrale del Latte di Alessandria fino al 2003.

Alla figlia Angela e parenti tutti il presidente Luca Brondelli con il Consiglio Direttivo, il direttore Valter Parodi con i collaboratori tutti, gli enti collaterali e la Redazione de L'Aratro porgono le più sentite condoglianze.

• • •

È mancato il 12 maggio all'età di 90 anni



BRUNO BAGNASCO

papà della nostra associata di San Giuliano Nuovo Rita Bagnasco e nonno della collaboratrice della Zona di Tortona Annalisa Vertua.

Alle figlie Rita e Luciana, al genero Gianni, ai nipoti e parenti tutti le più sentite condoglianze dall'Ufficio Zona di Tortona, dalla Redazione de L'Aratro e da Confagricoltura Alessandria.

• • •

Il 9 maggio in un tragico incidente è deceduto

SALVATORE BINELLO

padre della nostra ex collega Emanuela. Alla moglie Carla Davico, nostra associata di Montemarzino, ed ai parenti tutti sentite condoglianze e un abbraccio affettuoso ad Emanuela dall'ufficio Zona di Tortona, dalla Redazione de L'Aratro e da dirigenza e struttura di Confagricoltura Alessandria.

• • •

Il 4 maggio è mancata

GIOVANNA ZANASSI

madre della nostra associata Elsa Poggi di Montacuto e nonna dell'ex collaboratore della Zona di Tortona Massimo Medicina.

Ai figli Elsa e Roberto, ai nipoti e parenti tutti le più sentite condoglianze dall'Ufficio Zona di Tortona, dalla Redazione de L'Aratro e da Confagricoltura Alessandria.

Presentazione ufficiale Fattoria Didattica e Punto Vendita

La Pederbona, grande azienda zootecnica della provincia di Alessandria ad indirizzo lattiero-caseario, giovedì 29 maggio ha presentato ufficialmente la sua attività di Fattoria Didattica e di produzione e vendita diretta di Yogurt e Gelato. Nella tradizione sta l'innovazione della Pederbona, 1.150 capi allevati, di cui 530 vacche in lattazione che forniscono 170 quintali di latte al giorno.

Sono trascorsi quarantacinque anni dall'avvio dell'attività di allevamento, quarantadue dall'arrivo del toro Romeo dagli Stati Uniti e La Pederbona è sempre all'avanguardia.

Di recente l'azienda è stata inserita nell'elenco delle Fattorie Didattiche della Regione Piemonte, un circuito di aziende agricole e agrituristiche, opportunamente attrezzate, che svolgono attività di formazione rivolta a coloro che sono interessati ad approfondire la conoscenza del mondo rurale, in particolare scolaresche e gruppi organizzati. Al termine di un anno scolastico che ha regalato splendide occasioni di incontro con gli studenti della provincia di Alessandria e non solo, La Pederbona presenta il suo "modello" di fattoria didattica, che nell'estate sarà aperto anche ai centri estivi. In



mezza giornata o in una giornata intera è possibile conoscere l'ambiente in cui vivono le vacche da latte, le caratteristiche del latte di alta qualità e poi seguire il laboratorio di trasformazione in gelato o yogurt.

La multifunzionalità in agricoltura porta, infatti, frutti davvero prelibati. Il gelato, prodotto con il latte fresco di giornata, ha gusti strettamente legati alle coltivazioni dell'azienda agricola e alla stagione. Insieme a quelli tradizionali come fior di latte, crema, nocciola e pera, la primavera è caratterizzata dai gusti floreali, l'estate dai sapori dell'orto, l'autunno e l'inverno da sapori autentici come polenta e castagna. "Assaggia la novità", iniziativa che si svolge ogni venerdì pomeriggio sta introducendo, in modo divertente e mirato, nuovi gusti consigliati dai consumatori che degustano ed esprimono il loro parere su caprifoglio, rosmarino ed erba Luisa, riso, farro e tanti altri.

L'azienda produce anche un apprezzato yogurt, sempre frutto di un'attenzione speciale verso la tradizione, la qualità e la genuinità che fanno parte del "mondo Pederbona".



CASTELLARO
RICAMBI AGRICOLI

ALESSANDRIA - C.so Monferrato 91
Tel. 0131-22 34 03 - Fax 0131-220812



NOTIZIARIO

SINDACATO PENSIONATI E PATRONATO ENAPA

a cura di Paola Rossi

INAIL

Indennizzo danno biologico: adeguamento

La Legge di stabilità 2014 aveva disposto, in via straordinaria, l'aumento delle prestazioni economiche dovute a titolo di recupero del valore degli indennizzi erogati per danno biologico ai sensi dell'art. 13 del D.Lgs, n. 38/2000.

Con successivo Decreto interministeriale sono stati stabiliti i criteri e le modalità di erogazione dell'aumento in parola.

Su tale argomento è, infine, intervenuto l'INAIL con la circolare n. 26 del 9 maggio 2014 al fine di illustrare le modalità operative con le quali saranno corrisposte le somme a titolo di recupero dell'indennizzo del Danno Biologico.

Al riguardo è opportuno precisare che l'aumento, pari al 7,57%, riguarda sia i casi di danno biologico "puro" (danni dal 6% al 15% liquidati in capitale), sia i casi liquidati in rendita (danni dal 16% al 100%) per la sola quota riferita al ristoro del danno biologico.

Ciò premesso si riportano, di seguito, i criteri di erogazione adottati dall'Istituto assicuratore:

- 1) L'aumento straordinario, che si somma a quello precedente dell'8,68%, si applica ai ratei di rendita maturati e agli indennizzi in capitale liquidati a decorrere dal 1° gennaio 2014;
- 2) L'incremento non si applica in caso si sia proceduto ad accertamento provvisorio, agli importi erogati antecedentemente al 1 gennaio 2014; è invece corrisposto alle eventuali somme erogate a seguito di provvedimento definitivo emesso successivamente a tale data;
- 3) Per gli accertamenti provvisori effettuati a partire dal 1° gennaio 2014 l'incremento, in ogni caso, trova applicazione a conclusione dell'accertamento definitivo;
- 4) Per fattispecie sottoposte a revisione della rendita o ad adeguamento del capitale, l'incremento riguarda solo gli importi erogati a seguito di provvedimenti emessi a far data dal 1° gennaio 2014.
- 5) Le somme, conseguenti all'aumento straordinario, saranno erogate d'ufficio dall'INAIL, senza necessità, quindi, di alcuna domanda da parte degli interessati.



Soggiorno mare pensionati dal 14 al 24 settembre nell'Isola di Ischia

Per il consueto soggiorno di settembre quest'anno – anche tenuto conto delle numerose richieste pervenute dalle varie sedi provinciali – il Sindacato Nazionale è riuscito ad ottenere un'ottima offerta per i nostri pensionati nella meravigliosa isola di Ischia, organizzando così una piacevole vacanza di mare e cure termali.

La struttura prescelta è il *Grand Hotel delle Terme Re Ferdinando* in località Ischia Porto ed il periodo individuato è da domenica 14 a mercoledì 24 settembre.

La quota di partecipazione a persona in camera doppia e trattamento di pensione completa è di euro 705,00. Il supplemento singola è di euro 25,00 al giorno.

La quota comprende anche il transfer da e per la stazione FF.SS. di Napoli, la spiaggia attrezzata per 8 giorni (un ombrellone e due sdraio per camera), l'uso delle due piscine termali, grotta termale, sauna, bagno turco, palestra e piano-bar serale. Nel corso del soggiorno è possibile accedere al Centro Benessere interno alla struttura usufruendo del 15% di sconto su un pacchetto minimo di sette massaggi.

Nella quota non è compreso il viaggio, organizzato dalla nostra sede provinciale, che rimane a carico dei singoli partecipanti.

Le prenotazioni dovranno pervenire entro e non oltre il 25 giugno p.v.



www.intesasampaolo.com

PER NOI IL TERRITORIO È UN VALORE.

Il territorio è un valore da custodire. Anche per una banca. Soprattutto per un Gruppo come Intesa Sanpaolo, che ha sempre avuto tra i propri obiettivi il legame con le identità locali e l'attenzione alla qualità.

INTESA  SANPAOLO
Vicini a voi.



NOTIZIARIO

SINDACATO PENSIONATI E PATRONATO ENAPA

a cura di Paola Rossi

Convenzioni hotel 2014: sconti per gli associati

Anche quest'anno, come ogni anno, il Sindacato Nazionale Pensionati della Confagricoltura ha rinnovato alcune convenzioni con hotels e villaggi di località marine di particolare bellezza per permettere ai nostri pensionati di godere di una splendida vacanza a prezzi vantaggiosi.

Convenzione Bluserena Hotels e villaggi

ABRUZZO: Località Montesilvano - a 5 km. da Pescara e dall'aeroporto

SARDEGNA: Località Geremeas (Villasimius) - a 35 km. dall'aeroporto di Cagliari

PUGLIA: Località Torre Canne - a 75/80 km. dagli aeroporti di Bari e Brindisi; Località Marina di Ginosa - a 50 km. dall'aeroporto di Taranto

CALABRIA: Località Marinella di Cutro - a 18 km. dall'aeroporto di Crotona; Località Marina di Sibari - a 3 km. dalla stazione FFSS di Sibari e 150 km. dall'aeroporto di Lametia Terme

SICILIA: Località Licata - a 52 km. da Agrigento

Convenzione Delphino Beach e Baglio Basile Hotels e residence

SICILIA: Località Marsale (TP)

Convenzione Hotel Commodore Terme, Hotel Augustus Terme e Hotel Petrarca

VENETO: Località Montegrotto Terme (PD)

Per maggiori informazioni potete rivolgervi agli uffici del Patronato Enapa.

RID (RAPPORTO INTERBANCARIO DIRETTO) Pagamenti non effettuati

Possibilità di pagamento entro luglio 2014

In relazione a quanti effettuano il pagamento dei contributi da riscatto, ricongiunzione e rendite vitalizie utilizzando il RID bancario (sistema di pagamento che permette il prelievo di somme, periodiche e ricorrenti, dal conto del debitore con relativo accredito sul conto del creditore), l'Inps fa presente che in molti casi di deleghe RID già attive, gli utenti non si sono adeguati alle modifiche introdotte con conseguente revoca delle deleghe e mancato o tardivo pagamento degli oneri di riscatto e ricongiunzione.

A tal fine, per le rate non pagate per i mesi da dicembre 2013 a maggio 2014, l'Inps dà la possibilità di pagarle entro e non oltre il 31 luglio 2014.

Gli utenti interessati, che dovranno sottoscrivere il nuovo modello RID, saranno formalmente contattati dalle sedi Inps (telefonicamente, per posta elettronica o cartacea) per essere informati in merito alla possibilità di effettuare i pagamenti mancanti entro luglio 2014.

 Confagricoltura
Alessandria

Rispecchiamo le tue esigenze

 **C.A.A.F.**
CONFAGRICOLTURA PENSIONATI SRL

 **ENAPA**

Sede	Indirizzo	Telefono	E-mail
Alessandria (C.A.A.F.)	Via Trotti 122	0131.43151	fiscale@confagricolturalessandria.it
Alessandria (ENAPA)	Via Trotti 120	0131.263845	enapa@confagricolturalessandria.it
Acqui Terme	Via Monteverde 34	0144.322243	acqui@confagricolturalessandria.it
Casale M.to	C.so Indipendenza 63b	0142.452209	casale@confagricolturalessandria.it
Novi Ligure	Via Isola 22	0143.2633	novi@confagricolturalessandria.it
Tortona	Piazza Malaspina 14	0131.861428	tortona@confagricolturalessandria.it

I nostri uffici sono aperti al pubblico dalle 8.30 alle 12.30
www.confagricolturalessandria.it

 **C.A.A.F.**
CONFAGRICOLTURA PENSIONATI SRL

 **ENAPA**

Spazio Donna

a cura di CONFAGRICOLTURA DONNA ALESSANDRIA

ASSEMBLEA 2014 DI CONFAGRICOLTURA DONNA
*L'incontro del 16 maggio scorso
alla tenuta "La Moietta"*



Una bella giornata di primavera ha fatto da cornice all'edizione 2014 dell'Assemblea di Confagricoltura Donna. Quest'anno, tutti ospiti di Maria Teresa Taverna nell'ottocentesca tenuta di famiglia immersa nel verde, a pochi chilometri da Alessandria. I lavori sono stati seguiti da un folto numero di associate, amiche, amici e autorità; tra queste il prefetto Romilda Tafuri, il vice questore Alessandra Faranda Cordella, il presidente della Camera di Commercio Gian Paolo Coscia, il presidente di Confagricoltura Luca Brondelli con il direttore Valter Parodi, il presidente di Unitre Vittorio Villa. Dopo la lettura dei bilanci da parte della sempre precisa Cristina Bagnasco, è intervenuto Brondelli per sottolineare che "a livello confederale le imprenditrici agricole hanno saputo acquisire spazi importanti e il loro ruolo, anche a livello provinciale, è determinante". Parole di apprezzamento anche dal prefetto Tafuri che ha rimarcato "l'importanza della partecipazione della donna nello sviluppo sociale e la necessità di preservare i valori agricoli e le tradizioni pur con lo sguardo rivolto al futuro". È stato poi il momento della relazione assembleare. Dopo aver ricordato lo spirito collaborativo e il forte entusiasmo che caratterizzano le iniziative "targate" Confagricoltura Donna, la presidente Maria Teresa Bausone ha illustrato gli impegni sindacali e organizzativi degli ultimi tempi. Per esigenze di spazio ne citiamo solo alcuni: il convegno sulla valorizzazione del Monferrato, gli appuntamenti per conoscere e degustare i vini, la partecipazione alla tavola rotonda "Donne senza confini" dell'Unitre, il convegno sulle novità fiscali in agricoltura. Poi, la signora Bausone ha ricordato che l'Associazione ha promosso vari incontri per la conoscenza e la valorizzazione dei prodotti e diverse azioni per la difesa dell'ambiente, risparmio dell'acqua, tutela del territorio; con il recente convegno "Non spreco cibo e guadagno in salute", ha posto l'accento sulla responsabilità che tutto il sistema agricolo ha nel campo della nutrizione. Uno sguardo al futuro per concludere che per Expo 2015, Confagricoltura Donna darà risalto alla qualità, genuinità e tipicità dei prodotti agricoli e all'importanza di una sana alimentazione. Finale rivolto ai dati statistici: "In Piemonte le imprese femminili sono oltre 110mila, circa il 24 per cento del totale e la nostra provincia, con oltre il 26 per cento ha il primato. "Qualche piccolo merito" ha concluso la dinamica presidente "spetta anche (con giusta ragione - ndr) a Confagricoltura Donna Alessandria". Al termine ricca e succulenta merenda con i prodotti delle associate.

L.F.

AGRITURIST offre il cuore delle nostre colline



Martedì 27 maggio, nel pomeriggio, si è svolta ad Alfiano Natta nell'agriturismo Crealto, l'Assemblea annuale degli associati di Agriturst Alessandria per i doveri adempimenti statutari. Secondo tradizione, la location scelta per l'avvenimento è una delle ultime strutture ricettive nate in provincia, come afferma la presidente Rosanna Varese "allo scopo di dare il benvenuto al neo associato e di far conoscere al gruppo assembleare la sua realtà per stabilire subito un contatto personale tra colleghi e quindi migliorare la nostra rete di agriturismi e bed&breakfast".

L'assemblea di Agriturst 2014 si ricorderà soprattutto per questo motivo: l'incontro con quattro giovani ragazzi che con grande entusiasmo e sacrificio, conquistati dal cuore delle nostre colline e del Monferrato, lasciano Genova per inseguire il loro sogno, l'immensa passione per il vino nella sua tipicità, e il desiderio di vivere secondo natura, rispettandola. Luigi, enologo, e sua moglie Eleonora, da molti anni appassionati di vino e sommelier, lasciano la città insieme agli amici Andrea ed Elisa, bravi chef, che con passione gesti-

ranno il ristorante dell'agriturismo, dimostrando cosa significhi "tornare a respirare" per quattro ragazzi di città. Aggiunge Rosanna Varese "sono proprio i nostri deliziosi paesaggi che costituiscono uno dei prodotti di punta che possiamo offrire ai turisti per potenziare e valorizza l'offerta enogastronomica".

L'Assemblea è stata anche l'occasione per fare qualche piccola anticipazione sui programmi di Agriturst in vista dell'Expo 2015, in particolare dell'attività che l'associazione sta portando avanti per adattare il sito www.agrituristmonferrato.com alla consultazione attraverso i nuovi sistemi di comunicazione (smartphone e tablet) e provvedere alla traduzione in diverse lingue dei contenuti. Prevista anche la realizzazione di una APP che sostituirà la guida cartacea nazionale.

L'Assemblea si è tenuta alla presenza del presidente di Confagricoltura Alessandria Luca Brondelli di Brondello, del vice presidente provinciale Franco Priarone, della presidente di Confagricoltura Donna Maria Teresa Bausone e della segretaria di Agriturst Alessandria Cristina Bagnasco.

COMUNICAZIONE PUBBLICITARIA

Per la tua pubblicità su L'Aratro contatta la Redazione al numero telefonico 0131.43151 dal lunedì al venerdì dalle 8,30 alle 12,30 e dalle 13,30 alle 17,30. Per gli annunci a pagamento della rubrica "Occasioni" rivolgiti agli Uffici Zona o alla Redazione in Sede.

**Confagricoltura
Piemonte**



FEASR

Fondo europeo agricolo
per lo sviluppo rurale: l'Europa
investe nelle zone rurali



**REGIONE
PIEMONTE**

Attività di informazione anno 2012-2013 che è stata oggetto di richiesta di finanziamento sulla Misura 111.1 sottoazione B
Informazione nel settore agricolo del Programma di Sviluppo Rurale 2007-2013 della Regione Piemonte

Nuove autorizzazioni all'impianto: meglio un passaggio graduale al nuovo regime

L'attuale regime dei diritti di impianto sarà sostituito con il regime delle autorizzazioni all'impianto a partire dal 1 gennaio 2016. L'insieme delle nuove regole di applicazione della politica vitivinicola sta suscitando da circa un anno accese discussioni tra gli operatori del settore. L'impostazione stabilita dalla Commissione europea prevede infatti un passaggio della gestione del potenziale produttivo alle autorità pubbliche competenti, con attribuzioni eseguite a cadenza an-

nuale, entro il limite massimo dell'1% rispetto alla superficie viticola nazionale determinata al 31 luglio dell'anno precedente. Il rilascio di autorizzazioni per i nuovi impianti sarà concesso qualora la superficie richiesta non sia superiore a quella messa a disposizione dallo Stato membro (1% della superficie nazionale); in caso contrario le autorizzazioni saranno concesse secondo una distribuzione proporzionale degli ettari, a tutti i richiedenti in base alla superficie richiesta, seguendo una graduatoria.



Riforma Pac per il settore vitivinicolo: interessanti novità

Il nuovo Programma nazionale di sostegno per l'Italia prevede una disponibilità di 336 milioni di Euro annui, che potranno essere distribuiti su 8 tipologie di misure:

- promozione
- ristrutturazione e riconversione dei vigneti
- vendemmia verde
- fondi di mutualizzazione (mai finalizzati da nessuno Stato membro fino ad ora)
- assicurazione del raccolto
- investimenti
- innovazione nel settore vitivinicolo
- distillazione dei sottoprodotti

Ogni Regione avrà competenza in merito alle misure che verranno adottate, in base alle richieste della filiera.

Per quanto riguarda l'accesso ai pagamenti diretti il vigneto può entrare a fare parte delle superfici ammissibili, sia per l'assegnazione dei nuovi titoli per il pagamento base a partire dal 2015, sia per l'abbinamento annuale con i diritti.

I vigneti potranno anche beneficiare della componente *greening* (anche se esentati dai requisiti della diversificazione e della costituzione di aree di interesse ecologiche).

Tra le 8 misure elencate, quella dell'innovazione rappresenta un'assoluta novità in quanto prevede un sostegno per le aziende che effettuano investimenti materiali o immateriali destinati allo sviluppo di nuovi prodotti, trattamenti o tecnologie.

La misura della promozione potrà interessare anche i mercati dell'UE, anche se sono stabilite delle limitazioni in termini di contenuto dei programmi di promozione; essi dovranno essere infatti destinati alla sensibilizzazione del consumo responsabile e alla promozione del sistema delle denominazioni di origine.

L'intervento della ristrutturazione e riconversione dei vigneti è stato ampliato, prevedendo anche la copertura di spese effettuate per la gestione sostenibile del vigneto e per il reimpianto di superfici estirpate per motivi sanitari; quest'ultimo aspetto potrebbe essere interessante per i vigneti colpiti da fitoplasmismi.

Infine è stata modificata anche la misura degli investimenti, che prevede un contributo per spese destinate al risparmio energetico, all'efficienza energetica ed ai trattamenti sostenibili.

Per quanto riguarda, invece, le aziende che effettueranno un estirpo a partire dal 1 gennaio 2016, verrà loro rilasciata un'autorizzazione al reimpianto nel caso in cui ne presenteranno richiesta; la stessa dovrà essere utilizzata dall'azienda che avrà estirpato i vigneti, pertanto non potrà essere più ceduta (come avviene oggi per i diritti di reimpianto) ad un'altra azienda. I diritti di reimpianto non utilizzati dalle aziende entro il 31/12/2015, dovranno essere convertiti in autorizzazioni entro la medesima data sulla base di una richiesta presentata dalle aziende stesse; gli Stati membri potranno decidere di consentire ai produttori di presentare la richiesta di conversione dei diritti in autorizzazioni entro il 31/12/2020; le autorizzazioni ottenute dalle aziende avranno durata analoga a quella dei diritti da cui provengono e comunque scadranno al più tardi al 31/12/2018 (al 31/12/2023 per

gli Stati che daranno scadenza al 31/12/2020).

Il regime dei diritti di impianto resta per Confagricoltura il più adatto, mentre il nuovo sistema basato sulle autorizzazioni potrebbe risultare particolarmente critico per l'equilibrio economico e sociale del settore.

Secondo Confagricoltura il divieto di trasferire le autorizzazioni, benché gratuite, può essere limitativo rispetto alla crescita della aziende più dinamiche; in particolare l'attenzione si sta soffermando sui sistemi che le aziende dovranno adottare per incrementare la loro superficie, operazione che potrebbe risultare difficoltosa con l'adozione del regime delle autorizzazioni appena descritto; risulta infatti di primaria importanza, vista la dinamicità e la crescita dei mercati extra europei, mantenere e possibilmente incrementare il potenziale viticolo europeo.

Pagina a cura di **Luca Businaro**

AVVISO AI VITICOLTORI



Ricordiamo che i tecnici viticoli degli **Uffici Zona** e il responsabile vitivinicolo provinciale **Luca Businaro** sono a disposizione per fornire i seguenti servizi alle aziende interessate del comparto:

- tenuta dei registri di cantina (vinificazione, commercializzazione, imbottigliamento)
- compilazione dei manuali HACCP
- richieste di campionamento vino
- richieste di contrassegni di stato per imbottiglieri
- assistenza su questioni legate alla legislazione

**Confagricoltura
Piemonte**



FEASR
Fondo europeo agricolo
per lo sviluppo rurale: l'Europa
investe nelle zone rurali

**REGIONE
PIEMONTE**

Attività di informazione anno 2012-2013 che è stata oggetto di richiesta di finanziamento sulla Misura 111.1 sottoazione B
Informazione nel settore agricolo del Programma di Sviluppo Rurale 2007-2013 della Regione Piemonte

Piano operativo 2014 per la difesa della vite dalla Flavescenza dorata

Sono sempre vietati i trattamenti in fioritura

I trattamenti e l'asportazione della vegetazione con sintomi sono obbligatori
Norme specifiche per i viticoltori aderenti all'agricoltura biologica



Lo scorso 23 aprile 2014 la Regione Piemonte con D.D. 387 pubblicata sul Bollettino Ufficiale della Regione Piemonte del 30 aprile 2014 ha definito le "Misure per la lotta obbligatoria contro la Flavescenza Dorata della vite" per l'anno 2014.

L'aggiornamento dell'applicazione regionale del Decreto Ministeriale di Lotta Obbligatoria è stato definito grazie alle attività di controllo e monitoraggio svolte nel 2013 dal Settore Fitosanitario e ai monitoraggi che abbiamo eseguito in collaborazione con tutte le Organizzazioni Professionali Agricole o loro Società di servizi, Associazioni dei produttori, Liberi professionisti, Cantine Sociali, Centrali cooperative, Consorzi di Tutela e il contributo delle Province. Queste attività di controllo del territorio hanno confermato che esiste una situazione molto disomogenea nel controllo dell'insetto vettore *Scaphoideus titanus* con elevata presenza in alcune province piemontesi, tra le quali quella di Alessandria.

Per comprendere al meglio la dinamica dell'insetto e la progressione della malattia, da alcuni anni in Piemonte sono stati atti-

vati diversi Progetti pilota (11) che coinvolgono 158 Comuni grazie alle attività delle Amministrazioni comunali, Province, Organizzazioni Professionali Agricole, Organizzazioni dei produttori (OP), Liberi professionisti, Cantine Sociali, Centrali cooperative, Consorzio dell'Asti D.O.C.G., Consorzio tutela del Gavi, Consorzio Tutela Vini Colli Tortonesi, con il coordinamento del Settore Fitosanitario. Questi progetti hanno posto sotto osservazione 622 punti di monitoraggio, dai quali nel 2013 è risultata ancora elevata la presenza di *Scaphoideus titanus* ed è stato confermato un picco di volo dell'insetto adulto nella terza decade di agosto che si protrae in settembre a ridosso della vendemmia.

La ragione di questo andamento è dovuta, nella maggioranza dei casi, all'aumento della popolazione dell'insetto in aree non coltivate e dalle conseguenti migrazioni del vettore da incolti o viti inselvaticate ai vigneti coltivati. Il controllo di queste reinfezioni risulta impraticabile per il divieto di effettuare trattamenti con presidi fitosanitari al di fuori delle superfici coltivate e in aree non soggette a coltura. La pericolosità di queste aree è confermata da recenti studi che hanno dimo-

strato che lo scafoideo si sposta dalle aree "rifugio" nei vigneti coltivati anche da distanze fino a 500 metri.

Nello scorso mese di marzo, su nostra iniziativa, abbiamo proposto al SFR, con la collaborazione di tutte le altre Associazioni Agricole Provinciali, con Cadir Lab, con il Consorzio dell'Asti D.O.C.G., il Consorzio di Tutela del Gavi, e il Consorzio Tutela Vini Colli Tortonesi l'ammissione nelle norme tecniche di produzione integrata di insetticidi piretroidi, limitatamente alla lotta contro gli adulti di scafoideo, posizionati in preraccolta in funzione dell'intervallo di sicurezza dei rispettivi formulati commerciali.

Questa nuova opportunità di difesa della vite è stata concessa, per cui le linee tecniche regionali che le aziende aderenti all'azione 214.1 devono rispettare nel 2014 consentono alle aziende viticole l'esecuzione di un trattamento in preraccolta con prodotti piretroidi registrati sulla vite e sulle cicaline della vite e contro lo scafoideo. Anche a queste aziende la Regione ha concesso la possibilità di effettuare un eventuale quarto trattamento in presenza

di scafoideo in vigneto a causa del reingresso dalle zone rifugio. Qualora sia necessario eseguire un terzo o un quarto intervento insetticida, al fine di facilitare le aziende nel reperimento delle sostanze attive, si ritiene ammissibile autorizzare per il terzo e il quarto trattamento insetticida l'impiego di una delle sostanze attive già utilizzate nei primi due interventi (clorpirifos etil non può essere utilizzato oltre il 30/07 per il rischio residui nel vino, ma può essere di nuovo impiegato dopo la vendemmia), una sostanza attiva non potrà comunque essere impiegata più di due volte e la possibilità di utilizzare la stessa per due volte varrà solo a partire dal terzo trattamento.

Il Piano operativo 2014 conferma inoltre, nelle zone di insediamento, quale è la Provincia di Alessandria, l'obbligo di estirpare le viti infette in vigneti che presentano una percentuale di piante ammalate inferiore al 4%. Nel caso di superfici vitate abbandonate, trascurate o viti inselvaticate è obbligatorio l'estirpo di tutte le viti o dell'intero appezzamento.

Nei vigneti dove non esistano le



**FEASR**

Fondo europeo agricolo
per lo sviluppo rurale: l'Europa
investe nelle zone rurali

**REGIONE
PIEMONTE**

Attività di informazione anno 2012-2013 che è stata oggetto di richiesta di finanziamento sulla Misura 111.1 sottoazione B
Informazione nel settore agricolo del Programma di Sviluppo Rurale 2007-2013 della Regione Piemonte

condizioni per effettuare un efficace controllo del vettore e nei vigneti dove è presente più del 30% di piante infette, determinato anche solo attraverso un campione individuato secondo una metodologia statisticamente idonea a garantirne la rappresentatività rispetto alla totalità del vigneto, il Settore Fitosanitario può disporre l'estirpo dell'intero vigneto.

Occorre anche sottolineare che è sempre obbligatorio asportare tempestivamente la vegetazione sintomatica, per ridurre il potenziale infettivo presente nei vigneti.

E' fondamentale che i trattamenti siano effettuati con particolari avvertenze operative, per ottenere la massima efficacia insetticida e per evitare che questi prodotti arrechino danni agli insetti utili, in particolare alle api. Per questo occorre non effettuare nessun trattamento in vigneto in fioritura, occorre sfalcare le erbe spontanee fiorite presenti nel vigneto e attendere il loro appassimento o asportare la vegetazione sfalcata prima di trattare. Il divieto si estende anche in presenza di secrezioni nettariifere extraforali e di melata nei mesi di luglio agosto e settembre.

Inoltre lungo i bordi del vigneto il trattamento deve essere rivolto verso il vigneto stesso.

La Regione ribadisce che è vietato trattare gli incolti e le capezagne al fine di evitare danni agli insetti pronubi e alle api.

Il trattamento deve inoltre essere effettuato in assenza di vento per evitare fenomeni di deriva.

Per i trattamenti insetticidi devono essere utilizzati prodotti fitosanitari insetticidi espressamente autorizzati sulla vite contro le cicaline e deve essere tenuta registrazione dei trattamenti insetticidi effettuati in ogni appezzamento con l'indicazione della data e del prodotto fitosanitario impiegato.

Quando trattare? Al momento di scrivere queste poche note siamo ancora in una fase molto precoce dello sviluppo dell'insetto vettore: stanno comparando le prime forme giovanili. Non è possibile, pertanto fin d'ora determinare la data di inizio dei trattamenti; attraverso le nostre verifiche in vigneto potremo, però, con la massima tempestività, redigere specifici bollettini

che verranno affissi nelle nostre sedi, nelle bacheche del Condisefa (nei Comuni ove questo servizio è attivo) e inviati agli indirizzi di posta elettronica delle aziende associate. I nostri tecnici saranno sempre disponibili per fornire la massima assistenza possibile ai viticoltori. I bollettini verranno anche pubblicati sul nostro sito internet, sul quale si troverà il testo integrale del Piano Operativo così come è stato approvato dalla Regione Piemonte e che per motivi di spazio è stato qui riassunto.

Infine: quali sanzioni per i trasgressori agli obblighi? Per le violazioni alle disposizioni regionali in applicazione del Decreto Ministeriale per la lotta obbligatoria contro la Flavescenza Dorata della vite, sono applicate le seguenti sanzioni amministrative:

- il mancato rispetto dell'obbligo di estirpazione entro i termini fissati dal Settore fitosanitario regionale, è punito con il pagamento di una somma di 0,3 euro per metro quadrato di su-



perficie; in ogni caso la sanzione pecuniaria non può essere inferiore a 1.500,00 euro.

- il mancato rispetto degli obblighi relativi all'esecuzione di trattamenti fitoiatrici obbligatori è punito con il pagamento di una somma da 200,00 euro a 1.200,00 euro

Sono inoltre previste:

- l'esecuzione coatta delle misure fitosanitarie previste al comma 1 ponendo a carico del

trasgressore le relative spese;
- la sospensione di ogni forma di contributo economico in ambito agricolo a qualsiasi titolo amministrato dalla Regione Piemonte.

Qui di seguito trovate anche un riquadro specifico per le aziende aderenti all'agricoltura biologica e uno specchio che riassume le più corrette modalità di realizzazione dei trattamenti.

Marco Visca

SALVAGUARDIA DEGLI INSETTI PRONUBI

(Legge Regionale 3/8/98, n. 20)

- Divieto trattamenti insetticidi in fioritura.
- Sfalco ed appassimento/asportazione della vegetazione sottostante nel caso di presenza di fioriture spontanee prima di eseguire i trattamenti insetticidi.
- Evitare fenomeni di deriva (non trattare in presenza di vento).

ACCORGIMENTI

- Controllare il pH della soluzione in modo che sia inferiore a 7.
- Impiegare volumi di acqua e pressioni di distribuzione in grado di bagnare bene tutta la vegetazione; trattare tutti i filari da entrambi i lati.
- Cercare di fare arrivare la soluzione sulla pagina inferiore delle foglie, comprese quelle dei polloni.
- Evitare presenza di polloni o erbe infestanti troppo sviluppate alla base dei ceppi.

NORME SPECIFICHE PER GLI AGRICOLTORI ADERENTI ALL'AGRICOLTURA BIOLOGICA

Il piano operativo 2014 prevede che le aziende agricole che aderiscono all'agricoltura biologica debbano obbligatoriamente effettuare tre trattamenti insetticidi con piretro sui giovani ogni 7-10 giorni.

Il posizionamento dei trattamenti deve essere stabilito tenendo in considerazione la fioritura della vite e il ciclo dello scafoideo.

Il progetto che insieme con le altre Associazioni Agricole stiamo realizzando prevede che le aziende biologiche siano espressamente avvertite sull'epoca in cui incominciare i trattamenti attraverso messaggi di posta elettronica o avvisi telefonici.

Si ricorda che il piretro naturale è fitosanitario fotolabile: pertanto occorre trattare la sera utilizzando acque acidulate (pH inferiore a 7).

**Confagricoltura
Piemonte**



FEASR
Fondo europeo agricolo
per lo sviluppo rurale: l'Europa
investe nelle zone rurali

**REGIONE
PIEMONTE**

Attività di informazione anno 2012-2013 che è stata oggetto di richiesta di finanziamento sulla Misura 111.1 sottoazione B
Informazione nel settore agricolo del Programma di Sviluppo Rurale 2007-2013 della Regione Piemonte

Sala operativa unificata: Corpo Forestale dello Stato e Protezione Civile

È stato firmato il 21 maggio scorso l'accordo tra Regione Piemonte e Corpo Forestale dello Stato col quale si dà il via alla sala operativa unificata antincendi boschivi.

Ottimizzazione dei servizi di prevenzione e gestione unitaria ed integrata degli eventi costituiscono i filoni del confronto che ha portato Regione e CFS alla stipula dell'accordo integrativo alla convenzione già esistente e che prevedeva servizi di prevenzione e vigilanza sul fronte degli antincendi boschivi.

L'Assessore regionale alla Protezione civile, nel ricordare il rapporto che lega da anni Regione e Corpo Forestale dello Stato nella lotta agli incendi boschivi, ha evidenziato l'importanza storica per il Sistema della Protezione civile piemontese dell'accordo sottoscritto: con la partecipazione e la presenza anche degli uomini del CFS nella sala operativa di

Corso Marche si avvia un percorso di sinergie sempre maggiori, di integrazione di competenze e capacità, che permetteranno di perfezionare la capacità di risposta del sistema di fronte ad ogni tipo di evento. L'Assessore alla Protezione civile ha poi precisato che il nuovo accordo

consentirà anche una copertura di 365 giorni all'anno della sala operativa della Protezione civile: l'unificazione non solo dei locali, ma soprattutto delle persone operative, permetterà una maggior flessibilità nella gestione della sala e dei turni.

In Protezione civile non esiste un

punto di arrivo, è sempre necessario lavorare per potenziare il sistema e la sua capacità di risposta: oggi si aggiunge un nuovo tassello al mosaico che tutti insieme, a partire dai Volontari, abbiamo cercato di costruire in questi anni.

R.G.



Idea Verde

vendita e assistenza macchine agricole e giardinaggio

Ricambi CNH e di tante altre marche

domenicotractors@libero.it

Via Poligonla, 30/32 - Alessandria - Tel. 0131.288309 - Fax 0131.228059 - Cell. 335.6131084

OCCASIONI



■ **Vendesi alloggio** di ampia metratura in zona "A" - pressi di piazza Genova ad Alessandria - l'alloggio è sito al piano 1° di uno stabile signorile e si sviluppa su tre aree. Disposizione interna: ingresso, ampia cucina abitabile, soggiorno doppio, corridoio per la zona notte, 2 camere di cui una con cabina armadio, bagno e ripostiglio. Completano la proprietà 2 balconi ed una cantina. Richiesta € 200.000 trattabili. Tel. 346 2397653 Elena

■ **Affittasi alloggio** nelle colline del Monferrato composto da cucina, bagno, 3 camere, ripostiglio. Serramenti con doppi vetri, climatizzatore, riscaldamento autonomo. Possibilità box auto. Tel. 338 9558748 ore serali.

■ **Vendesi alloggio** sito in Spinetta Marengo, in ottime condizioni, tripla esposizione, con giardino privato. Costruzione del 2004 a I.P.E. classe C. Disposizione interna: mq 90 circa, ampia zona giorno, eventualmente anche facile da dividere, disimpegno, 2 camere da letto, bagno. Esterno: giardino di mq 250 circa, sviluppato sui tre lati, con siepe su tutto il perimetro, impianto di irrigazione temporizzato e secondo accesso dalla strada principale. Box auto di mq. 16 circa con ingresso da interno stabile. Termo autonomo, bassissime spese di gestione annuali (riscaldamento circa 600€+condominio 450€). In vendita causa trasferimento. Richiesta € 135000. Possibile acquistare parte dell'arredamento. Recapito telefonico 331 3944520.

■ **Cercasi terreni** da condurre in affitto in zona Pontecurone, Viguzzolo, Volpedo e limitrofi. Paolo Nardi 348 9297697.

■ **Vendesi spandiconcime** Eurospand portata 8 quintali e seminatrice Carraro 2 metri e mezzo. Bellissimi! Per info contattare al numero 338 4806565.

■ **Vendesi autopressa** Ferraboli 120super seminuova ancora da immatricolare. Per info contattare il numero 349 6656939.

■ **Vendesi per cessata attività** nastro trasportatore letame Superfino per canale cm 40. Euro 600 trattabili; 2 motorini elettrici trifase. Prezzo da concordare; tubi 1 pollice e 1/4 e 1 pollice e 1/2 zincati con relativi morsetti lunghezza mt 4. Prezzo da concordare; peso per animali vivi in ottimo stato. Euro 600 trattabile. Telefono 333 4268236.

■ **Vendesi** diritti di reimpianto per 3,9 ha di uve grignolino e barbera, la vendita può avvenire anche frazionata per informazioni contattare il 3331707977.

■ **Vendesi Land Rover** 90 HTC turbo, anno 1987. Tel. 335 8033541.

■ **Vendo trattori** usati OM-650-750-850-1000; Fiat 420-480-500-640-850 senza documenti. DT 2 RM Same Laser 90, Same Centauro Minitauro. Massey Ferguson 135-175-185-1080-165, Landini 5500-6500-7500-8500 usati tutti trattori con libretto, trattori d'epoca e altri trattori senza documenti. Chiedere di Giuseppe Bergaglio, basta una telefonata allo 340 2579336.

■ **Affittasi alloggio** in Spinetta Marengo: corridoio centrale, cucina, sala, due camere da letto, cantina e garage. Serramenti nuovi in pvc. Libero subito. Contattare la Sig.ra Ricci tel. 0131 387404 cell. 366 4593030.

■ **Affittasi** in Alessandria, via Ariosto, a cinque minuti dal centro, bilocale di 40 mq circa arredato a nuovo, composto da cucina/soggiorno, camera da letto, bagno, ripostiglio e cantina. Possibilità box auto. Tel. 339 8287443 oppure 333 5366470.

■ La ditta **Meridiana Foraggi** acquista paglia sfusa sul campo e fieno loietto di nuovo raccolto. Cell 338 1235614.

■ **Vendesi** ad Alessandria, vicinanze Corso Roma, **alloggio** di 80 mq. con terrazzo di 20 mq. Cell. 339 6775705.

■ **Vendo porta blindata** in buono stato per casa di campagna a 200 euro. Cell. 339 6421827.

■ La ditta **Meridiana Foraggi** cerca un socio per sviluppare azienda agricola situata in Romania. Si dispone di 5000 metri quadrati di capannone, macchinari, alloggio e terreni. Cell 338 1235614.

■ **Vendesi:** Trattore agricolo Fiat 80.90. Compreso di cabina originale. 2 ruote motrici; Trattore agricolo Goldoni 654 DT. Compreso di caricatore frontale per rotoballe. Anno 1990, 2000 ore di lavoro, 65 ch, 4 ruote motrici, trasmissione meccanica; Trattore a cingoli marca ILMA 503 mt. 1,2 con motore Same; Motocoltivatore Casorso con motore Honda con fresa e barra falciante nuova; Sega a nastro da 70 marca Oma, nuova; Spaccalegna da 0,9 tonnellate, nuovo; Spaccalegna da 14 tonnellate elettrico; Roto-pressa Wolvagri Progress con spago e rete; Pressa raccogliatrice John Deer 3.42.A; Erpice rotante marca Moreni da 2,5 mt.; Ricambi per mietitrebbie New Holland 11505, 8070, 8080, TF84-42, Laverda 132, 152 e 3900. **Affitto/Vendo capannone mt. 130.** Bergaglio Giuseppe cell. 340 2579336 tel. 0143 487752.

■ **Vendesi** in zona Borgo Cittadella **alloggio** composto da 3 vani con cucinino e bagno. Cantina e garage. Cell. 329 6670058.

■ **Vendesi** in regione Boschi (Sezzadio) **abitazione** di circa 180 mq. disposta su 2 piani parzialmente da ristrutturare con ampio garage/ricovero attrezzi e 5.000 mq. di terreno attualmente adibito a parco. Prezzo interessante con possibilità di subentro mutuo. Per info cell. 349 1254795.

Fata Assicurazioni Verde Sicuro Alessandria S.r.l. con unico socio

Ricordiamo che ogni tipo di esigenza assicurativa può essere esposta al nostro agente interno del Fata Assicurazioni - Verde Sicuro Alessandria Srl con unico socio, **Flavio Bellini**, il quale è a disposizione per fornire consulenze e preventivi gratuiti. Chiunque può quindi rivolgersi presso i nostri Uffici Zona e prenotare un appuntamento. La categoria degli agricoltori è da sempre il target di riferimento di Fata Assicurazioni, per cui una vasta gamma di prodotti è stata messa a punto sulla base delle sue specifiche esigenze. Un occhio di riguardo, specialmente in tempi di crisi, viene dato anche all'aspetto economico; dunque spesso si possono scoprire importanti opportunità di risparmio rispetto alle polizze assicurative in corso. L'Agenzia ha sede in via Trotti 116 ad Alessandria con apertura al pubblico dalle 8,30 alle 12,30 e dalle 14 alle 17.



**Per informazioni o appuntamenti:
0131.250227 e 0131.43151-2**



**INSIEME,
per dare valore
alla tua IMPRESA**



www.unianfid.com



*Il dr. Davide Piatti è a disposizione degli associati su appuntamento (tel. **335.7305613**) presso la Sede di Confagricoltura Alessandria.*

Per informazioni e per fissare appuntamenti si prega di contattare i referenti di Zona.

Paolo Castellano	Zona Tortona	Tel 0131 861428
Piero Viscardi	Zona Alessandria	Tel 0131 252945
Luca Businaro	Zona Acqui T.e Ovade	Tel 0144 322243
Giovanni Passioni	Zona Casale Mont.	Tel 0142 452209
Daniela Punta	Zona Novi Ligure	Tel 0143 2633

Consorzio Agrario del Piemonte Orientale



Valorizziamo il tuo grano

**Ti offriamo la possibilità di scegliere
fra varie tipologie di contratti:**

- **gestione collettiva:** massima valorizzazione
- **media breve:** media mercati settembre/novembre
- **vendita libera:** puoi scegliere la settimana che preferisci

Chiedi al tuo Agente di fiducia!

OCCASIONE!

**SVENDITA TOTALE PER CESSATA ATTIVITÀ SERVIZIO MACCHINE
PREZZO DI COSTO PER TUTTI I MEZZI IN RIMANENZA**



Agrofarm 430 TTV



Agrottron 6190 P



Agrottron TTV 430



John Deere GV 5100



Varimaster 560



Agroplus 410



Agrottron K 610



Agrottron TTV 7210



Same Explorer 100 gs



Krone Round Pack 1550

CONSORZIO AGRARIO DEL PIEMONTE ORIENTALE

Via Vecchia Torino 2 - Alessandria - Tel. 0131 201311

e-mail: info@cadelpo.it - www.cadelpo.it