

L'aratro

PERIODICO DI CONFAGRICOLTURA ALESSANDRIA

"LA TERRA" - EDITRICE Ce.S.A. S.r.l.
Euro 0,52
www.confagricolturalessandria.it

N° 7 • LUGLIO-AGOSTO 2010 • ANNO XCI

Poste Italiane Spa
Sped. in Abbonamento Postale - D.L.353/2003
(conv in L. 27/02/2004 n° 46) art. 1, comma 1, DCB/AL

La nostra protesta a Cremona



Vi aiutiamo a coltivare i vostri interessi.



PROGETTO AGRICOLTURA.

PRESTITI, FINANZIAMENTI, COPERTURE ASSICURATIVE,
CONTI CORRENTI E TANTI VANTAGGI PER GESTIRE
LA CRESCITA E LO SVILUPPO DELLA VOSTRA ATTIVITÀ.

www.intesasanpaolo.com

Messaggio Pubblicitario con finalità promozionale. Per le condizioni contrattuali fare riferimento ai Fogli Informativi disponibili in Filiale. La concessione dei finanziamenti è subordinata all'approvazione della Banca.

INTESA  **SANPAOLO**

Vicini a voi.

Filiali di ALESSANDRIA: Piazza Garibaldi, 58 • Via Dante, 102 • Via Tortona, 2/A Spinetta Marengo • Corso Acqui, 301 • Piazza Mentana, 36/38 • Piazza Della Libertà, 40 • Corso Cento Cannoni, 25 • Ed a: **ACQUI TERME**, Piazza Italia, 10 • Via Amendola, 36 • Via Baretto, 1 Angolo Via Ghione • **ARQUATA SCRIVIA**, Via Libarna, 211 • **BISTAGNO**, Corso Italia, 46 • **BOSCO MARENGO**, Via Roma, 6 Bis • **CASALE MONFERRATO**, Via Magnocavallo, 23 • Corso Valentino, 120 • Piazza Castello, 22 • **CASTELLAZZO BORMIDA**, Piazza Vittorio Emanuele, 5 • **CASTELNUOVO SCRIVIA**, Via Nino Bixio, 15 • **FRESONARA**, Via Bosco Marengo, 5/A • **NOVI LIGURE**, Piazza Repubblica, 4 • **OVADA**, Via Cairoli, 139 • Corso Saracco, 35 • **POZZOLO FORMIGARO**, Via Roma, 73 • **SALE**, Via Roma, 6 Bis • **SAN SALVATORE MONFERRATO**, Via Panza, 37 • **SERRAVALLE SCRIVIA**, Via Berthoud, 157 • **TICINETO**, Via Matteotti, 1 • **TORTONA**, Piazza Duomo, 9 • **VALENZA**, Corso Garibaldi, 111/113 • Via Ludovico Ariosto, 8 • Via Camurati, 47 • **VIGNALE MONFERRATO**, Piazza Del Popolo, 1.

MANOVRA CORRETTIVA: CONFAGRICOLTURA ALL'ATTACCO

Basta con i trucchi e i privilegi per i furbi



Da anni le stesse persone, spalleggiate da una certa parte politica, usano tutti i trucchi possibili per mettere in discussione le regole del sistema. È ora di finirla con il 'trionfo dei furbi', i tormentoni bastano e avanzano per una sola estate, sulle quote latte siamo invece alla ventiseiesima stagione. Non è ammissibile che un settore strategico del sistema agroalimentare italiano continui ad essere in balia sempre dello stesso, esiguo, manipolo di cechini del nostro made in Italy. La politica italiana dovrebbe riportarci alla normalità, invece stiamo assistendo di nuovo al desolante ricorso a provvedimenti emanati specificatamente per un ristretto gruppo di soggetti, nonostante l'Unione Europea abbia offerto nell'ultimo negoziato l'opportunità per sistemare il quadro produttivo. Coloro che non hanno pagato devono farlo subito in modo che il sistema possa rientrare nella normalità. I cittadini e i produttori che rispettano le regole non possono continuare a pagare al posto di chi rifiuta la legge. Per questo solo una corretta applicazione della normativa nazionale e comunitaria potrà consentire al settore lattiero di mettersi definitivamente alle spalle il troppo lungo periodo di anarchia che tanti danni ha creato all'erario e che tanto negativamente ha pesato sulle quotazioni del latte.

Gian Paolo Coscia

IN PRIMO PIANO...

Manifestazione a Cremona	4-5
Annata agraria	5
Nuovo CCNL per operai agricoli e florovivaisti	6-7
Soggiorno mare in Sardegna	11
Manovra finanziaria	12
Assemblea di Confagricoltura Piemonte	14
10 milioni per le pratiche PSR in Piemonte	14
Stati Generali dell'Agricoltura	15
Meccanizzazione agricola: aperto il bando	15
Flavescenza Dorata della vite	16
Nuova convenzione per la raccolta dei rifiuti	17

ORARIO ESTIVO

Nel mese di AGOSTO tutti gli uffici di Confagricoltura Alessandria terranno il seguente orario: dal lunedì al venerdì dalle ore 8.00 alle ore 14.00. Si specifica che l'orario di ricevimento degli associati non subirà variazioni. L'orario normale riprenderà mercoledì 1° settembre.



DIRETTORE
VALTER PARODI



DIRETTRICE
RESPONSABILE
ROSSANA SPARACINO

TESTATA IN COMODATO ALL'EDITRICE CE.S.A. CENTRO SERVIZI PER L'AGRICOLTURA - SRL
DIREZIONE E AMMINISTRAZIONE:
VIA TROTTI, 122 - AL - TEL. 0131 43151/2
VIDEOIMPAGINAZIONE E STAMPA:
LITOGRAFIA VISCARDI SNC
VIA SANTI, 5 - ZONA IND. D4 - AL
AUTORIZZAZIONE TRIBUNALE DI ALESSANDRIA
N. 59 DEL 15.11.1965
AUT. DIR. PROV. PT AL N. 75
HANNO COLLABORATO: PAOLO CASTELLANO,
MARCO OTTONE, MARIO RENDINA, PAOLA
ROSSI, MARCO VISCA
FINITO DI IMPAGINARE IL 28/07/2010

interauto S.p.A.
CONCESSIONARIA AUTO & VEICOLI COMMERCIALI
Vendita - Ricambi - Servizio Assistenza
Corso Alessandria, 564 (uscita Auti Est, direz. Alessandria)
ASTI - Tel. 0141.470157 - fax 0141.470149

CASTELLARO
RICAMBI AGRICOLI
ALESSANDRIA - C.so Monferrato 91
Tel. 0131-22 34 03 - Fax 0131-220812

ANCHE GLI AGRICOLTORI ALESSANDRINI CON UNA FOLTA RAPPRESENTANZA

Confagricoltura protesta a Cremona

Stringa: gravissima la situazione del settore primario

“**C**onfagricoltura valuta sintomatico quanto avvenuto in Commissione Agricoltura della Camera dove una parte dello schieramento di governo, pur di salvare l'emendamento per gli splafonatori del latte, non ha esitato a mandare in crisi la maggioranza. E' un episodio significativo di un clima politico che sta mettendo a rischio la coesione sociale”. Lo ha rimarcato il presidente **Federico Vecchioni** nel corso della importante manifestazione a Cremona indetta dall'Organizzazione degli imprenditori agricoli a cui hanno partecipato diecimila associati del Nord Italia e delegazioni di tutte le provincie italiane, tra cui una folta rappresentanza di imprenditori agricoli provenienti dalla provincia di Alessandria in pullman e automobili insieme ai dirigenti e alla struttura di Confagricoltura Alessandria. Hanno voluto essere presenti numerosi esponenti politici di ogni orientamento.



“La platea ha vivacemente contestato l'emendamento sulle quote latte ed ha espresso con forza malcontento per la gravissima situazione in cui si trova il settore primario” ha affermato il vice presidente provinciale **Maurizio**

Stringa, che ha guidato la delegazione alessandrina.

La manifestazione, indetta dall'Organizzazione degli imprenditori agricoli, ha avuto come teatro il più grande padiglione di Cremona Fiere, mentre centinaia di trattori presidiavano l'esterno del quartiere fieristico.

Sul palco si sono alternati i presidenti delle Federazioni regionali del Nord Italia di Confagricoltura (di Piemonte, Lombardia, Emilia Romagna, Veneto e Friuli Venezia Giulia) che, nei loro interventi, hanno evidenziato la gravissima situazione economica che sta interessando l'intero settore agricolo, in tutti i suoi comparti produttivi, e che ha determinato una pesante flessione della redditività delle aziende. A chiudere la manifestazione è stato il presidente nazionale Federico Vecchioni con un vibrante intervento.

“Le diecimila persone che prote-

stano qui oggi – ha detto Federico Vecchioni – sono una piccola rappresentanza di tutti quegli imprenditori agricoli che non chiedono sussidi, ma la stessa cosa di cui ha goduto larga parte del Paese, cioè di una politica economica che tenga conto del valore del comparto coniugando contenimento del deficit con misure per lo sviluppo”.

*“Le manifestazioni – ha proseguito Vecchioni – servono per evidenziare alla classe politica il criticissimo stato di un settore che rappresenta il 15,7% del Pil nazionale e che ha mostrato una tenuta significativa dell'occupazione anche nel pieno della crisi. Sono certo che il presidente del Consiglio, **Silvio Berlusconi**, e il ministro delle Politiche agricole, **Giancarlo Galan**, saranno sensibili all'appello di Confagricoltura”.*

“O le risorse ci sono o non ci sono” ha poi scandito il presi-



Centrale del Latte Alessandria e Asti

www.centralelattealessandriaeasti.com



dente di Confagricoltura a proposito dell'emendamento che proroga il pagamento delle multe per chi ha prodotto latte oltre le quote fissate. Quindi ha aggiunto: "Confagricoltura ritiene confortante la posizione dell'Unione europea contraria all'emendamento. Ed è davvero singolare che la necessità della manovra sia giustificata dalle indicazioni di Bruxelles, ma che queste indicazioni non siano tenute in alcun conto quando si tratta di quote latte".

Confagricoltura, nella manifestazione di Cremona, ha anche stigmatizzato l'atteggiamento oltranzista di Assolatte che non ha voluto chiudere il negoziato per la definizione del prezzo del latte.

"Il 30 giugno è giunto a scadenza

il contratto siglato a gennaio. Ci sono - ha detto Vecchioni - tutte le condizioni per un aumento del prezzo, gli allevatori hanno diritto ad una adeguata contropartita economica".

"La motivazione di questa nostra mobilitazione - ha commentato il vice presidente Stringa - sta in una manovra finanziaria che Confagricoltura giudica complessivamente necessaria e efficace, tranne che per il settore agricolo. Ecco perché serriamo i ranghi e chiediamo al governo la cancellazione dell'emendamento sulle quote latte, la stabilizzazione degli sgravi contributivi, i certificati verdi, i fondi per la bieticoltura, quelli per le aree svantaggiate e le agevolazioni sul gasolio agricolo usato nelle serre". E il direttore provinciale



Valter Parodi, anch'egli presente all'incontro, ha dichiarato: "L'agricoltura che fa crescere il Paese non vuole sussidi o cambiali in bianco, ma gli strumenti per competere".

Rossana Sparacino

Per il momento risultati soddisfacenti, ma l'annata è ancora in corso

"L'annata agraria in generale si può considerare buona per il nostro territorio" esordisce **Giacomo Lodi**, dirigente di Confagricoltura Alessandria, ed esperto imprenditore cerealicolo tortonese, che continua: "Andando nel dettaglio delle produzioni locali, possiamo dire che per il grano tenero il 2010 va molto bene, per il grano duro va bene mentre l'orzo registra valori un po' più scarsi".

La produzione nazionale di grano tenero si attesta sui 33 milioni di quintali, la stessa produzione dell'anno scorso, ma con semine leggermente inferiori. Sono andate bene tutte le zone d'Italia tranne Bologna, Ferrara e Padova dove c'è molto "germinato".

L'agro alessandrino ha prodotto di più e meglio rispetto ad esempio al Veneto, anche se le proteine sono presenti in quantitativi più scarsi, specialmente nei grani di forza.

La provincia di Alessandria con i suoi 40 mila ettari seminati a frumento tenero e con oltre 2 milioni di quintali prodotti all'anno si con-



sidera come la prima provincia cerealicola d'Italia.

"La produzione nazionale di grano duro si attesta sui 39 milioni di quintali, contro i 33 dell'anno precedente. Nel complesso il Nord non ha produzioni abbondanti rispetto al Sud quest'anno tranne la nostra provincia e quella di Pavia" continua Lodi.

In zona abbiamo deciso di seminare più o meno le stesse quantità dell'anno scorso di grano tenero, ma abbiamo seminato molto meno grano duro.

Per quanto concerne i prezzi, le

quotazioni sono in rialzo: martedì 20 luglio la Borsa di Milano ha confermato 170 euro a tonnellata per il grano tenero panificabile e 190 euro per il grano di forza. Prezzi in rialzo tra 180 e 190 euro a tonnellata anche per il grano duro.

"Vi è in generale una tendenza rialzista nei prezzi in quanto all'estero ci sono problemi legati all'andamento climatico (siccità e maltempo)" aggiunge Giacomo Lodi.

Passando in rassegna altre colture della terra alessandrina, il dirigente di Confagricoltura commenta: "Le orticole son partite molto bene; cipolle e patate hanno prezzi sostenuti intorno a 200 euro a tonnellata a causa delle superfici seminate. Cosa dire dei pomodori, altra coltura per cui il territorio è fortemente vocato? Per le eccessive temperature si prevede un calo di produzione del 10%. I prezzi sono già stati fissati, ma il mercato ne beneficerà perché il prodotto è stato seminato in misura inferiore all'anno precedente".

R. Sparacino



Il 9 luglio si è laureata con il massimo dei voti **ELISABETTA COSCIA**, figlia del presidente di Confagricoltura Alessandria, Gian Paolo Coscia. La dottoressa ha discusso la tesi dal titolo "Donne e istruzione: le politiche dell'Unicef per l'emancipazione femminile" presso il corso di laurea di Scienze internazionali e diplomatiche dell'Università degli Studi di Genova. Alla neo laureata i migliori auguri dal Comitato, dal Consiglio direttivo, dagli Enti collaterali, dal direttore Valter Parodi con i collaboratori tutti e dalla Redazione de L'Aratro.

Il 4 giugno **MARCO CELLERINO** si è laureato in Scienze Economiche presso l'Università del Piemonte Orientale di Alessandria discutendo la tesi "Il Made in Italy dei beni di lusso".

Al neo laureato, al papà Gian Domenico e alla famiglia le più vive congratulazioni dall'Ufficio Zona di Alessandria, dalla Redazione de L'Aratro e da Confagricoltura.



vendita diretta
carni e prodotti
tipici del territorio



Strada Provinciale 88, Castoleonirolo - A1r - davanti al Casello Autostradale A1r EST
Tel. 334 1838149 - info@sapori4cascine.com - www.sapori4cascine.com



Il 29 maggio è mancato
GIOVANNI PAMPRIRO
nostro affezionato associato di Casinagrossa.

Alla moglie Edda Quattrocchio, ai figli Alessandro e Claudia con le rispettive famiglie, l'Ufficio Zona di Alessandria, la Redazione del L'Aratro e Confagricoltura formulano le più sentite condoglianze.

Il 2 giugno è mancato
AGOSTINO BUSSETTI
nostro affezionato associato della Zona di Alessandria.

Alla moglie Margherita Cairo e alle figlie Maria e Domenica con le rispettive famiglie giungano le più sentite condoglianze dall'Ufficio Zona di Alessandria, dalla Redazione de L'Aratro e da Confagricoltura.

Il 17 giugno in Alessandria è mancato all'affetto dei suoi cari

NICOLA MANTELLI
della Cascina Roncarezzo di Bosco Marengo, ex dirigente dell'Unione Provinciale Agricoltori di Alessandria. Alla moglie Claudia, alle adorate figlie Maria Stella ed Emilia, alla sorella Enrica e famigliari il presidente Gian Paolo Coscia con il Consiglio Direttivo, il direttore Valter Parodi con i collaboratori tutti, l'Ufficio Zona di Alessandria e la Redazione de L'Aratro porgono le più sentite condoglianze.

Il 19 giugno è mancato
VITTORIO MAZZARELLO
padre di Lucia, nostra associata dell'Azienda Agricola "I giardini e le fronde s.s."

Rinnovo del Contratto Nazionale di Lavoro 2010-2013

Nuove retribuzioni per operai agricoli e florovivaisti

Come anticipato nel precedente numero de L'Aratro, il 25 maggio scorso è stato firmato il verbale di accordo per il rinnovo del CCNL per gli operai agricoli e florovivaisti. Nell'eseguire una valutazione complessivamente positiva in ordine all'intera raggiunta, si evidenzia qui di seguito in particolare la valenza delle norme inerenti il sistema della bilateralità, gli assetti contrattuali, l'orario di lavoro, le deroghe in caso di crisi e **l'aumento retributivo pari al 4,1%** (da ripartirsi in due rate: la prima pari al 2,5% a decorrere dal 1° maggio 2010, la seconda dell'1,6% a decorrere dal 1° gennaio 2011). L'aumento non è retroattivo né è stata concessa alcuna una tantum per i periodi di carenza.

• **Sistema di bilateralità:** in attuazione del Protocollo del 22 settembre 2009 sono state poste le basi per la razionalizzazione e lo sviluppo di un sistema di bilateralità che cerca di cogliere le opportunità offerte dalle recenti disposizioni legislative in materia;

Tablelle salariali operai agricoli a tempo indeterminato

Tariffe in vigore dal 1° maggio 2010

Comprehensive degli effetti degli accordi per il rinnovo del contratto provinciale del 29 settembre 2008 e nazionale del 25 maggio 2010

A R E E	CATEGORIA	Salario contrattuale provinciale mensile	Paga giornaliera	Compenso per ogni giorno festivo	PAGA ORARIA			
					Ordinaria	Straordinaria 30%	Festiva 45%	
1 ^a	SPECIALIZZATO "SUPER" senza scatto	con 1 scatto	1.416,172	56,706	82,224	8,724	11,341	12,650
		con 2 scatti	1.428,952	57,219	82,968	8,803	11,444	12,764
		con 3 scatti	1.441,732	57,726	83,703	8,881	11,545	12,877
		con 4 scatti	1.454,512	58,240	84,448	8,960	11,648	12,992
		con 5 scatti	1.467,292	58,753	85,192	9,039	11,751	13,107
	SPECIALIZZATO senza scatto	con 1 scatto	1.480,072	59,260	85,927	9,117	11,852	13,220
		con 2 scatti	1.351,767	54,125	78,481	8,327	10,825	12,074
		con 3 scatti	1.364,267	54,626	79,208	8,404	10,925	12,186
		con 4 scatti	1.376,767	55,126	79,933	8,481	11,025	12,297
		con 5 scatti	1.389,267	55,627	80,659	8,558	11,125	12,409
2 ^a	QUALIFICATO "SUPER" senza scatto	con 1 scatto	1.401,767	56,127	81,384	8,635	11,225	12,521
		con 2 scatti	1.414,267	56,628	82,111	8,712	11,326	12,632
		con 3 scatti	1.285,920	51,486	74,655	7,921	10,297	11,485
		con 4 scatti	1.297,850	51,967	75,352	7,995	10,393	11,593
		con 5 scatti	1.309,780	52,442	76,041	8,068	10,488	11,699
	QUALIFICATO senza scatto	con 1 scatto	1.321,710	52,923	76,738	8,142	10,585	11,806
		con 2 scatti	1.333,640	53,397	77,426	8,215	10,679	11,912
		con 3 scatti	1.345,570	53,878	78,123	8,289	10,776	12,019
		con 4 scatti	1.219,598	48,834	70,810	7,513	9,767	10,894
		con 5 scatti	1.230,958	49,289	71,469	7,583	9,858	10,995
3 ^a	COMUNE senza scatto	con 1 scatto	1.242,318	49,744	72,129	7,653	9,949	11,097
		con 2 scatti	1.253,678	50,199	72,789	7,723	10,040	11,198
		con 3 scatti	1.265,038	50,654	73,449	7,793	10,131	11,300
		con 4 scatti	1.276,398	51,109	74,108	7,863	10,222	11,401
		con 5 scatti	1.108,864	44,401	64,382	6,831	8,880	9,905
	COMUNE senza scatto	con 1 scatto	1.118,754	44,798	64,957	6,892	8,960	9,993
		con 2 scatti	1.128,644	45,194	65,532	6,953	9,039	10,082
		con 3 scatti	1.138,534	45,591	66,107	7,014	9,118	10,170
		con 4 scatti	1.148,424	45,981	66,672	7,074	9,196	10,257
		con 5 scatti	1.158,314	46,377	67,247	7,135	9,275	10,346

Le paghe orarie sono rapportate in funzione dell'orario di lavoro, che è di 39 ore settimanali. I valori fissi degli scatti di anzianità sono i seguenti: € 9,89 per gli operai comuni, € 11,36 per gli operai qualificati, € 11,93 per operai qualificati super, € 12,50 per gli operai specializzati, € 12,78 per gli operai specializzati super. Trattenute: gli importi delle trattenute mensili a carico degli operai sono 8,84% sull'imponibile previdenziale, per il F.A.P.; 0,20% sull'imponibile previdenziale per il C.A.C. e € 0,25 giornalieri per il S.I.M.I..



Strada per Pozzolo, 15
15050 Rivalta Scrivia - Tortona (AL)
tel.+39 0131 860930 - fax+39 0131 860955
info@ilcarrettino.it www.ilcarrettino.it

**HOTEL
RISTORANTE**

COUNTRY HOTEL

**CENTRO
CONGRESSI**

• **Assesti contrattuali:** sono stati confermati i precedenti assesti della contrattazione collettiva agricola, caratterizzati da un'ampia autonomia negoziale del secondo livello di contrattazione (provinciale). Al riguardo si sottolinea che è stata prevista la possibilità, riservata alle parti nazionali, di individuare specifici settori e/o comparti produttivi che necessitano di contratti di secondo livello alternativi a quello provinciale. Non è stata invece accolta la pressante richiesta sindacale di introdurre forme di contrattazione di secondo livello aziendale o di gruppo;

• **Orario di lavoro:** sono state introdotte alcune norme che riconoscono alla contrattazione provinciale la possibilità di disciplinare in modo specifico l'orario di lavoro degli addetti alle attività di agriturismo;

• **Deroghe in caso di crisi:** è stato introdotto il principio che consente alle parti territoriali di raggiungere specifiche intese, anche in via sperimentale e temporanea, per favorire lo sviluppo economico ed occupazionale e/o per governare situazioni di crisi.

Le intese così definite possono anche incidere sugli istituti contrattuali previsti a livello nazionale o provinciale, previa approvazione delle parti stipulanti il Contratto Collettivo Nazionale di Lavoro.

Mario Rendina

Tabelle salariali operai agricoli a tempo determinato

Tariffe in vigore dal 1° maggio 2010

Comprehensive degli effetti degli accordi per il rinnovo del contratto provinciale del 29 settembre 2008 e nazionale del 25 maggio 2010

CATEGORIA	Comune	Qualificato	Qualificato Super	Specializzato	Specializzato Super
Paga normale *	8,916	9,799	10,336	10,872	11,381
paga straordinaria feriale	10,966	12,053	12,713	13,372	13,998
paga festiva e notturna	11,992	13,179	13,902	14,623	15,307
DA 14 A 16 ANNI					
Paga normale *	8,023	8,819	9,303	9,749	10,24
paga straordinaria feriale	9,868	10,847	11,443	11,991	12,595
paga festiva e notturna	10,791	11,861	12,512	13,112	13,772

Tali tariffe orarie sono comprensive del terzo elemento, calcolato in base a festività nazionali e infrasettimanali, ferie, tredicesima e quattordicesima mensilità. Tale terzo elemento è pari al 30,44% da calcolarsi sull'insieme di paga base, salario integrativo provinciale e di indennità di contigenza. Agli operai a tempo determinato, compete altresì il trattamento di fine rapporto pari al 8,63%, da calcolarsi sull'insieme della paga base, del salario integrativo provinciale, dell'indennità di contigenza e dell'E.D.R.; il trattamento va corrisposto al termine di ciascun rapporto di lavoro. Al lavoratore compete la retribuzione stabilita per i lavori effettivamente eseguiti secondo le tariffe contrattuali. Allorquando il lavoratore, nella stessa giornata lavorativa, venga adibito a lavori di diversa classifica (specializzati, qualificati, comuni) tra datore di lavoro e lavoratore - al fine di evitare una difficile contabilizzazione tariffaria - può essere concordata direttamente l'applicazione di una tariffa intermedia proporzionale, tenuto conto dei lavori effettivamente eseguiti. Le paghe orarie sono state rapportate in funzione dell'orario di lavoro che è di 39 ore settimanali.

SPECIFICA LAVORI

SPECIALIZZATI SUPER Sono tali i conduttori di automarket, macellai, banconieri, ibridatori e selezionatori, meccanici aggiustatori, inseminatori laici, conduttori di macchine per livellamenti.

SPECIALIZZATI Sono tali gli addetti alla potatura di frutteti (ad eccezione della vite), innesto, riparazione di macchine, lavori di irrigazione (limitatamente agli acquaioli addetti in continuità all'erogazione dell'acqua), guida del trattore agricolo per il suo impegno nelle varie operazioni colturali e dei trasporti per l'azienda, guida di macchine operatrici semoventi.

QUALIFICATI SUPER Sono quegli operai in possesso di specifiche conoscenze e capacità professionali acquisite per pratica o per titolo che consentano di eseguire mansioni richiedenti attitudine ed esperienza superiori a quelle proprie dei qualificati, quali: il trattorista senza patente, l'addetto agli allevamenti suinicoli ed il manzoiaio con comprovata anzianità di servizio superiore ai due anni, il bergamino nel secondo anno di servizio presso la stessa azienda.

QUALIFICATI O PESANTI Sono tali coloro che attengono allo spargimento a mano dei concimi chimici o scorie Thomas, semina a mano, uso continuativo di falce fienaja o messoria, carico e scarico sacchi e corde uva spalla, carico e scarico covoni, lavori di trebbiatura con macchine fisse, spurgo di pozzi neri e lavori in acqua, in genere, abbattimento piante alto fusto, taglio boschi golenali, trattamento antiparassitario ed anticrittogamico ai frutteti, irrogazione ai vigneti, con pompe a spalla e potatura, monda e trapianto riso.

COMUNI Sono tali tutti i lavori ordinariamente ricorrenti nelle aziende agricole fatta eccezione degli specializzati, qualificati e qualificati super.

TRATTENUTE Gli importi delle trattenute a carico degli operai sono 8,84% per il F.A.P.; 0,20% per il C.A.C.. Sull'imponibile previdenziale ed € 0,25 giornaliero per il SIMI.



Confagricoltura Alessandria, l'Ufficio Zona di Novi Ligure e la Redazione de L'Aratro porgono sentite condoglianze alla figlia Lucia, al genero Stefano Ruhe, ai due nipotini Theodor e Gregor e ai famigliari tutti.

• • •

Il 28 giugno è scomparso
LUIGI MAZZUCCO

padre del nostro collega della Zona di Casale Monferrato Paolo Mazzucco.

Il presidente Gian Paolo Coscia con il Consiglio Direttivo, il direttore Valter Parodi con i collaboratori tutti, l'Ufficio Zona di Casale Monferrato e la Redazione de L'Aratro si stringono al collega Paolo con Luisezza e Luca, alla moglie Giovanna Merlo, al figlio Ugo con Betty e Andrea.

• • •

Il 30 giugno è mancato
CARLO GEMME

padre di Marco e Roberto, titolari dell'Azienda La Fontanassa di Rovereto di Gavi.

Condoglianze vivissime ai figli e ai famigliari tutti da Confagricoltura Alessandria, l'Ufficio Zona di Novi Ligure e dalla Redazione de L'Aratro.

• • •

Sabato 10 luglio all'età di 100 anni è mancato all'affetto dei suoi cari

EUGENIO SACCO

Alla moglie Mariateresa, alle figlie nostre associate di Tortona Paola Maria ed Enrica, ai generi Franco e Giuseppe e ai nipoti tutti le più sentite condoglianze da Confagricoltura Alessandria, la Zona di Tortona, la Redazione de L'Aratro e Confagricoltura Donna.

• • •

È mancato
FRANCESCO TINOTTI

caro amico di Confagricoltura Alessandria.

Il presidente Gian Paolo Coscia con il Consiglio Direttivo, il direttore Valter Parodi con i collaboratori tutti, l'Ufficio Zona di Novi Ligure e la Redazione de L'Aratro esprimono sentite condoglianze alla famiglia.



Tetti fotovoltaici



Una scelta matura pensando al futuro... e noi abbiamo le soluzioni per le vostre esigenze

Eurocap S.p.A.

S.S. 31 Loc. Fontanone - 15040 CASTELLETTO MONFERRATO (AL)

Telefono: +39 0131 237991 - Fax: +39 0131 233037

info@eurocap.it

www.eurocap.it

Argini di difesa... l'Odissea continua



Venerdì 4 giugno Confagricoltura Alessandria, nella persona del direttore di Zona **Mario Rendina**, ha incontrato a Parma il direttore generale ing. **Luigi Fortunato** e i suoi più stretti collaboratori, l'ing. **Bortolotto** e la dott.ssa **Buson**, per conoscere la situazione relativa alla definizione delle procedure espropriative, rispetto al precedente incontro avvenuto il 12 agosto 2009 e quindi del pagamento dei saldi delle indennità di esproprio che gli agricoltori (proprietari ed affittuari) attendono dal 1998.

Vi è stata una puntuale, articolata e ferma rivendicazione fatta da Rendina ai suoi interlocutori, sottolineando che gli espropriati hanno esaurito tutta la pazienza disponibile, e non possono attendere oltre. Nel condividere tali rivendicazioni, l'ing. Fortunato ha dichiarato con molta franchezza la sua impossibilità a definire a breve le procedure espropriative e quindi il pagamento del saldo.

L'ing. Fortunato ha esposto molteplici ed articolati motivi ostativi. In primis, egli imputa grande responsabilità alle imprese appaltatrici dei lavori e agli studi tecnici che hanno curato la parte burocratica dell'esproprio; in secundis a ciò si deve sommare il grave inconveniente che le risorse a suo tempo disponibili sono divenute "perenti". Vale a dire che tali risorse, non essendo state a suo tempo impegnate (versate ai

creditori), dopo un certo tempo, rientrano nelle casse dello Stato (Ministero), il quale poi diventa l'interlocutore diretto dei creditori.

In pratica ora Aipo si occuperà solo di definire dal punto di vista tecnico burocratico le procedure, accertare che i frazionamenti siano tutti introdotti, fare i conteggi dei saldi da corrispondere agli espropriati, predisporre gli atti di cessione delle superfici da far sottoscrivere ai proprietari e rendicontare tutto ciò al Ministero, a cui andrà chiesta la riassegnazione dei fondi per la liquidazione del saldo delle indennità spettanti agli espropriati. L'ing. Fortunato afferma che ora il primo passo da compiere è quello di definire dal punto di vista tecnico burocratico le procedure e i conteggi delle superfici espropriate e quindi individuare il saldo da corrispondere; per fare ciò, il medesimo ha dichiarato che il personale che attualmente dispone è insufficiente e, per sopperire a ciò, sta predisponendo un bando per affidare a tecnici esterni questa parte di lavoro, al fine di accelerare le procedure e quindi chiedere al Ministero la riassegnazione di fondi per le liquidazioni del saldo delle indennità. Tale cruda realtà ha procurato tanta rabbia e delusione al direttore Rendina, il quale ha chiesto con stizza i tempi per arrivare alla definizione. A questa precisa domanda, l'ing. Fortunato non ha dato risposta, se non in modo molto evasivo e indefinito. Ha ribadito invece il proprio impegno ad accelerare al massimo, senza fissare una data di scadenza, e ad informare puntualmente Confagricoltura sull'avanzamento del lavoro di approntamento di ogni singola posizione.

L'ing. Fortunato si è impegnato ad un prossimo incontro subito dopo aver assegnato l'incarico per l'espletamento del lavoro ai tecnici esterni.

Confagricoltura sta valutando le azioni lecite più appropriate, nessuna esclusa, nei confronti di Aipo.



Il 27 giugno è nato **ANDREA CARUSO** figlio di Alberto e Angelica Cavallero.

Ai neo genitori e ai nonni Andrea e Maria Maddalena Cavallero, l'Ufficio Zona di Alessandria, la Redazione de L'Aratro e Confagricoltura Alessandria esprimono le più vive felicitazioni.

★ ★ ★



Martedì 6 luglio a Voghera sono nati i gemellini **SAMUELE** e **TOMMASO BONNANNO**, figli della collega di Verde Sicuro Alessandria Giusi Corallo e di Fabio Bonanno.

Il presidente Gian Paolo Coscia con il Consiglio Direttivo, il direttore Valter Parodi con i collaboratori tutti, gli enti collaterali e la Redazione de L'Aratro si congratulano con i neo genitori e i famigliari tutti.

siamo nati qui.

Siamo partiti da qui, da Alessandria.
E siamo cresciuti con voi,
con le vostre famiglie,
le vostre imprese, i vostri progetti.
Insieme a voi siamo parte della vita sociale
di questa provincia e crediamo
nelle persone che qui abitano e lavorano.



CASSA DI RISPARMIO DI ALESSANDRIA

CRA è la firma, il sorriso è per voi.



NOTIZIARIO PATRONATO ENAPA

a cura di Paola Rossi

Rilascio del curriculum lavorativo per i lavoratori esposti ad amianto ex dipendenti di aziende fallite o cessate

La Direzione Provinciale del Lavoro ha reso noto di aver dato inizio, da circa un anno, a dar seguito alle richieste di curriculum lavorativo per i lavoratori, dipendenti di aziende fallite o cessate, che sono stati esposti all'amianto per periodi lavorativi soggetti ad assicurazione obbligatoria. Tale riscontro è stato dato dalla Direzione Provinciale del Lavoro a seguito della richiesta avanzata dal Difensore Civico Regionale, Avv. **Antonio Caputo**, sulla base di segnalazioni pervenute da lavoratori esposti all'amianto che non hanno potuto ottenere il curriculum lavorativo dalla propria azienda in quanto fallita o cessata e conseguentemente, non hanno potuto godere dei benefici previ-

denziali previsti dalla legge. La Direzione Provinciale del Lavoro ha comunque evidenziato che, visto il gran numero di richieste pervenute, la cronica carenza di personale e la complessità delle indagini da svolgere per poter redigere il curriculum, le istanze verranno evase compatibilmente con le altre esigenze di servizio istituzionale.

Si tratta, in ogni caso, di un importante risultato volto sia ad agevolare lavoratori già sottoposti a condizioni di lavoro svantaggiate, che potranno ottenere i benefici previdenziali previsti dalla legge, sia ad evitare, attraverso la soluzione del problema in ambito amministrativo, un potenziale aumento di cause in sede civile.

Disoccupazione ordinaria

Lavoratori dipendenti che restano senza lavoro nel 2010 possono fare domanda di disoccupazione ordinaria, non agricola, facendo valere anche i contributi derivanti da rapporto di lavoro parasubordinato (Co.Co.Co. e Co.Co.Pro.). Per richiedere l'indennità di disoccupazione ordinaria, non agricola, il lavoratore deve essere in possesso dei seguenti requisiti contributivi:

- due anni di assicurazione (vale a dire che almeno un contributo settimanale deve essere stato versato nell'ultimo biennio);

- almeno un anno (52 settimane) di contribuzione nel biennio precedente l'inizio del periodo di disoccupazione.

In ragione di quanto previsto i lavoratori che perdono il lavoro (non rientra il caso di dimissioni) nel corso dell'anno 2010, potranno perfezionare il requisito dell'anno di contribuzione ovvero delle 52 settimane, utilizzando anche i contributi versati nella Gestione Separata e vale a dire derivanti da rapporti di collaborazione coordinata e continuativa ed a progetto, svolti, in via esclusiva, nei due anni precedenti e nella misura massima di 13 settimane.

Per quantificare i periodi di copertura assicurativa svolti sotto forma di collaborazione coordinata e continuativa si calcola l'equivalente in giornate lavorative, dividendo il totale dell'imponibile contributivo ai fini della Gestione separata nei due anni precedenti per il minimale di retribuzione giornaliera.

Interventi in materia previdenziale: nuove decorrenze per le pensioni

Nuove decorrenze dal 2011

A decorrere dal 1° gennaio 2011 chi matura i requisiti per il diritto ad andare in pensione di anzianità, in pensione con 40 anni di contributi ed in pensione di vecchiaia riceverà il trattamento pensionistico decorsi:

- 12 mesi dalla maturazione del diritto - se lavoratore dipendente;
- 18 mesi dalla maturazione del diritto - se lavoratore autonomo.

Con il nuovo sistema, dal 2011 la decorrenza (finestra) diventa "personalizzata" ed è legata al momento in cui il/la lavoratore/trice raggiunge i requisiti di legge previsti per la prestazione di vecchiaia e/o di anzianità. I requisiti per il diritto a pensione restano quelli già fissati dalla precedente normativa ed in particolare dalla legge n. 247/07.

Le nuove regole in materia di decorrenza non riguardano chi matura il diritto alla pensione entro il 31 dicembre 2010.

Applicazione delle vecchie decorrenze

Continuano ad applicarsi le decorrenze trimestrali e semestrali (Legge 247/07) nei confronti dei:

- lavoratori dipendenti che avevano in corso il periodo di preavviso al 30.6.2010 e che maturavano i requisiti per andare in pensione entro la data di cessazione del rapporto;
- lavoratori dipendenti che svolgono mansioni per le quali viene meno il titolo abilitante (es. patente, brevetto, ecc.) allo svolgimento della specifica attività lavorativa per raggiungimento di limite di età.

Le decorrenze trimestrali e semestrali (L. 247/2007) continuano ad applicarsi nei limiti di 10.000 lavoratori allorché trattasi di:

- lavoratori collocati in mobilità in base ad accordi sindacali stipulati ante 30.4.2010 e raggiungono i requisiti pensionistici prima della scadenza della mobilità;
- lavoratori collocati in mobilità lunga con accordi stipulati ante 30.4.2010;
- lavoratori (settore credito) che beneficiano di assegno a carico del fondo di solidarietà di categoria.

Torneremo nel merito degli argomenti trattati non appena l'INPS fornirà maggiori elementi.

Ticket sui farmaci: prorogata al 31 dicembre 2010 l'esenzione



Sarà prorogata fino al 31 dicembre 2010 la validità degli attestati di esenzione dal ticket sui farmaci, rilasciati annualmente dalle Aziende sanitarie locali, scaduti il 30 giugno. I cittadini in possesso del certificato non dovranno, pertanto, recarsi presso gli sportelli delle Asl per chiederne il rinnovo.



NOTIZIARIO SINDACATO PENSIONATI

a cura di Paola Rossi

Pensioni: a luglio la quattordicesima

Anche quest'anno, con la pensione di luglio, i pensionati con pensioni basse ricevono una somma aggiuntiva, la cosiddetta quattordicesima.

La l. 127/2007 ha previsto la corresponsione di una somma aggiuntiva a favore dei pensionati che abbiano compiuto 64 anni di età e che abbiano un reddito complessivo individuale non superiore, per l'anno 2010, a euro 8.988,91.

La somma aggiuntiva è attribuita con importi differenziati in ragione dell'anzianità contributiva posseduta, compresi tra un minimo di 336,00 e un massimo di 504,00 euro, come si evidenzia nella tabella.

L'importo della quattordicesima può essere riconosciuto in misura piena per quanti non superano il limite di reddito previsto, ovvero in misura parziale allorché l'importo complessivo annuo dei redditi del pensionato sia superiore al limite reddituale richiesto ed inferiore a tale limite aumentato della somma aggiuntiva.

Ex dipendenti Anni di contribuzione	Ex autonomi Anni di contribuzione	Somma aggiuntiva (in euro)
Fino a 15	Fino a 18	336
Oltre 15 fino a 25	Oltre 18 fino a 28	420
Oltre 25	Oltre 28	504

Conguagli del Modello 730

Si sono concluse le operazioni di assistenza fiscale dei CAAF, vale a dire tutte quelle attività prestate in favore di dipendenti e pensionati relative alla dichiarazione dei redditi Modello 730.

Se per i lavoratori dipendenti i conguagli verranno effettuati dal datore di lavoro sulla retribuzione del mese di luglio, per quanto riguarda i pensionati, l'Ente pensionistico dopo aver ricevuto dal CAAF il prospetto di liquidazione tratterà le somme dovute per le imposte o effettuerà i rimborsi sulla rata di pensione di agosto.

In caso di rateizzazione di saldo e eventuale acconto verrà trattenuta solo la

prima rata; le ulteriori rate saranno trattenute sulle mensilità dei mesi successivi.

Se la rata di pensione è insufficiente per il pagamento delle imposte la parte residua sarà trattenuta dalla pensione dei mesi successivi.

Qualora il contribuente venga a mancare prima del conguaglio gli importi a credito o a debito saranno comunicati agli eredi che dovranno versare nei termini previsti le imposte a debito, fatta eccezione per gli acconti, oppure indicare le somme a credito nella successiva dichiarazione che dovranno comunque presentare per conto del contribuente deceduto.

Il C.A.A.F. Confagricoltura Pensionati srl opera sull'intero territorio nazionale tramite apposite Società di servizi costituite dalle organizzazioni della Confagricoltura. Recapiti e indirizzi dei nostri sportelli sono disponibili nella sezione "cerca i nostri centri" del sito internet www.cafconfagricoltura.it

I PRINCIPALI SERVIZI OFFERTI DAL C.A.A.F.

1) 730: è il modello per la presentazione della dichiarazione dei redditi rivolto a **contribuenti dipendenti e pensionati**.

Si compila con maggiore semplicità e minore quantità di dati; il controllo della regolarità della dichiarazione e la responsabilità per eventuali errori di calcolo non sono del contribuente ma del C.A.F.

Presentando il 730 al C.A.F. il contribuente ha assolto ogni obbligo; eventuali crediti o debiti risultanti verranno rimborsati o trattenuti direttamente dal sostituto d'imposta (datore di lavoro o ente pensionistico).

Il 730 va presentato al C.A.F. nel periodo che va dal 1° aprile al 31 maggio.

2) UNICO: è il modello per la presentazione della dichiarazione dei redditi rivolto a tutti i contribuenti. Anche per la compilazione e l'invio telematico del mod. Unico ci si potrà avvalere del C.A.F.

3) ISEE: è una dichiarazione sostitutiva unica con validità annuale necessaria per la richiesta di prestazioni sociali agevolate o per l'accesso ai servizi di pubblica utilità.

LE PRESTAZIONI SOCIALI AGEVOLATE SONO:

- Assegno per il nucleo familiare con tre figli minori.
- Assegno di maternità.
- Asili nido - mense scolastiche - prestazioni scolastiche.
- Agevolazioni per tasse universitarie (ISEEU).
- Prestazioni del diritto allo studio universitario (ADISU).
- Agevolazioni per servizi di pubblica utilità (Telecom, Acea).
- Servizi socio sanitari.

4) RED: è una dichiarazione destinata a tutti i soggetti titolari di pensioni gestite dall'INPS, dall'Inpadap e dall'Ipst. Gli interessati alla verifica dei dati reddituali ricevono dai suddetti Enti il mod. Red che dovrà essere presentato al C.A.F. entro i termini della presentazione del mod. 730. Il servizio per l'assistenza è gratuito.

5) ICI: per il calcolo dei bollettini il contribuente dovrà fornire le rendite catastali dei fabbricati.

6) MISURE PER IL WELFARE STATE: social card, bonus famiglie.

ALTRI SERVIZI UTILI PER IL CITTADINO

- **SINDACATO NAZIONALE PENSIONATI CONFAGRICOLTURA**

Tutela e assistenza pensionati.

- **PATRONATO ENAPA**

Attività di informazione e assistenza sociale.

C.A.A.F. - Confagricoltura Pensionati Srl

Alessandria - Via Trotti, 120 - Tel. 0131.263845 - Fax 0131.305245



NOTIZIARIO SINDACATO PENSIONATI

a cura di Paola Rossi

DAL 9 AL 19 SETTEMBRE

Soggiorno mare in Sardegna



Il consueto soggiorno estivo quest'anno si terrà dal 9 al 19 settembre al **Club Hotel Torre Moresca** struttura che si affaccia su Cala Ginepro (zona turistico - balneare del Comune di Orosei, dal quale dista circa 14 km.), lungo la costa centro orientale della Sardegna (75 km. a sud di Olbia), in una zona particolarmente pittoresca per il susseguirsi di incantevoli insenature di sabbia finissima, interrotte da folte pinete.

La sua posizione rispetto al mare, dal quale dista appena 100 mt., le sue forme architettoniche, la pineta antistante, i suoi giardini e le sue piazzette interne, fanno del complesso uno dei più bei club hotel tra quelli realizzati in Sardegna.

Il soggiorno si terrà **dal 9 al 19 settembre**. La quota di partecipazione è di **euro 685,00** a persona, e comprende:

- trattamento di pensione completa in camera doppia o tripla con bevande ai pasti incluse;
- drink di benvenuto all'arrivo;
- cena sarda con menù a base di specialità della tipica gastronomia dell'isola;
- cena del pescatore con menù a base di pesce;
- animazione con spettacoli serali;
- tessera club con libero utilizzo delle strutture sportive dell'hotel;
- piscina e spiaggia attrezzata con ombrellone, sdraio e/o lettini;
- transfert andata/ritorno dall'aeroporto di Olbia

Nella quota non è compreso il viaggio, organizzato dalla nostra sede provinciale, che rimane a carico dei singoli partecipanti.

È importante sottolineare come i soggiorni estivi abbiano uno spirito completamente diverso da quello invernale, non sono infatti previste escursioni ma chi fosse interessato può scegliere le escursioni da effettuare e pagarle direttamente in loco con il personale preposto.

Gli interessati sono invitati ad iscriversi al più presto presso gli uffici del Patronato Enapa.



Rinnovo convenzione Euroterme 2010

Anche per il 2010 il Sindacato Nazionale Pensionati della Confagricoltura ha rinnovato, a favore dei nostri pensionati associati, la Convenzione con l'Euroterme di Bagno di Romagna (Forlì-Cesena), a condizioni particolarmente vantaggiose con sconti del 10% sulle tariffe normali.

Le tariffe di pensione completa comprendono acqua e vino ai pasti e l'ingresso pomeridiano e serale in piscina termale.

Maggiori informazioni presso gli uffici del Patronato Enapa.











GIRELLO SPANDI VOLTA FIENO

VIA PORCELLANA, 36 Loc. Osterietta (AL)
Tel e Fax 0131-222.392 rastellisnc@alice.it

Manovra finanziaria 2011/2012 – D. L. n. 78/2010

Con la pubblicazione sulla G. U. del decreto legge n. 78/2010 sono entrate in vigore le norme della manovra finanziaria contenente misure urgenti di stabilizzazione finanziaria e di competitività economica.

Si riepilogano, di seguito, le nuove disposizioni con riferimento alle disposizioni di carattere fiscale di maggiore interesse, di cui al titolo II del provvedimento (art. 14, c. 33 e artt. 18 e seguenti).

Natura extra tributaria della TIA (Tariffa integrata ambientale ex TARSU) Art. 14, c. 33

Con norma di interpretazione autentica, è stabilita la natura non tributaria della TIA con l'effetto di rendere applicabile l'IVA sulla relativa tariffa e di devolvere le controversie, sorte successivamente all'entrata in vigore del decreto, alla giurisdizione dell'Autorità giudiziaria ordinaria.

Partecipazione dei comuni all'attività di accertamento tributario Art. 18

È prevista l'istituzione presso i comuni di un consiglio tributario con i compiti di raccogliere la collaborazione con le agenzie fiscali. Al fine dell'individuazione dei fabbricati del territorio comunale non dichiarati al Catasto, i comuni, inoltre, definiscono apposite iniziative in collaborazione con gli uffici dell'Agenzia del territorio.

In seguito al contributo dei comuni per l'attività di accertamento sarà riconosciuta una somma pari al 33 per cento dei maggiori tributi statali incassati a titolo definitivo. Con apposito decreto del direttore dell'Agenzia delle Entrate saranno stabiliti i criteri e le forme per l'accesso alle banche dati e per la trasmissione delle copie delle dichiarazioni fiscali dei residenti nei territori dei rispettivi comuni, nonché per la partecipazione all'accertamento fiscale.

Più in particolare, modificando l'art. 44 del DPR n. 600/73 (DPR sull'accertamento), è stabilito quanto segue:

- Nei comuni con popolazione superiore ai cinquemila abitanti, l'istituzione del consiglio tributario deve avvenire con regolamento da adottarsi entro novanta giorni dall'entrata in vigore del decreto legge; mentre nei comuni con popolazione inferiore ai 5 mila abitanti, che devono riunirsi in consorzio, entro 180 giorni;
- Viene previsto che gli uffici dell'Agenzia delle Entrate, prima dell'emissione degli avvisi di accertamento sintetico (v. oltre), inviino una segnalazione ai comuni di domicilio fiscale dei soggetti passivi, a cui i comuni possono dare riscontro entro sessanta giorni dal ricevimento, segnalando ogni elemento utile alla determinazione del reddito complessivo;
- Con decreto del Ministero dell'economia e delle finanze di concerto con il Ministero del lavoro e delle politiche sociali d'intesa con la Conferenza unificata, da adottare entro trenta giorni sono individuati i tributi su cui calcolare la quota del 33 per cento spettante ai comuni che abbiano contribuito all'accertamento.

Regolarizzazione catastale dei fabbricati Art. 19

I titolari di diritti reali su immobili non dichiarati in Catasto, compresi i fabbricati rurali, già individuati ed oggetto di pubblicazione sulla G. U. dal 1° gennaio 2007 al 31 dicembre 2009, in base all'art. 2, c. 36 del D. L. n. 262/2006 conv. in legge n.

286/2006, sono tenuti a presentare la dichiarazione di aggiornamento catastale entro il 31 dicembre 2010. Entro lo stesso termine vanno presentate le dichiarazioni di aggiornamento catastale per gli immobili oggetto di interventi edilizi che abbiano comportato una variazione della consistenza ovvero della destinazione dell'immobile.

Le dichiarazioni che perverranno entro tale data saranno rese disponibili ai comuni per i controlli di conformità urbanistico-edilizia. Nel caso di mancata presentazione degli atti di aggiornamento per gli immobili non dichiarati o che hanno formato oggetto dei predetti interventi edilizi, l'Agenzia del territorio provvederà all'attribuzione di una rendita presunta, per i primi, e agli accertamenti di competenza anche con la collaborazione dei comuni, per i secondi.

Viene introdotta, a decorrere dal 1° luglio 2010, una rilevante sanzione consistente nella nullità degli atti di trasferimento, costituzione o scioglimento di comunioni di diritti reali su fabbricati urbani già esistenti qualora non contengano, oltre all'identificazione catastale, il riferimento alle planimetrie depositate in catasto e la dichiarazione da parte degli intestatari della loro conformità allo stato di fatto.

I contratti di locazione o di affitto di beni immobili devono contenere anche i dati catastali dell'immobile, la cui mancata o errata indicazione dà luogo all'applicazione delle sanzioni previste dall'art. 69 del TU imposta di registro per la mancata registrazione. La predetta disposizione ha effetto a partire dal 1° luglio 2010.

Comunicazione telematica delle fatture oltre 3.000 euro Art. 21

Al fine di ridurre l'evasione dell'IVA, è stabilito l'obbligo di comunicazione telematica delle fatture con importi imponibili pari o superiori a 3000 euro, le cui modalità saranno definite da un apposito provvedimento del direttore dell'Agenzia delle entrate. Nel caso di omissione della comunicazione o della inesattezza dei dati richiesti è prevista l'applicazione della sanzione di cui all'art. 11 del D. Lgs. n. 471/97 (sanzione amministrativa da 258 a 2065 euro). La norma mira a permettere al fisco di incrociare i dati tra le controparti e ad avere un controllo più efficace sui fenomeni evasivi (fatture false, ecc.).

Accertamenti sintetici (redditometro) Art. 22

Sono rivisti i criteri per procedere all'accertamento sintetico c. d. redditometro. In particolare, modificando l'art. 38 del DPR n. 600/73, è prevista, per i redditi i cui termini di presentazione delle dichiarazioni non risultino scaduti alla data di entrata in vigore del decreto legge, oltre alla determinazione induttiva del reddito in base agli appositi indici di capacità contributiva (beni di lusso, ecc.) anche la possibilità per l'ufficio di procedere all'accertamento sintetico sulla base di spese di qualsiasi genere sostenute dal contribuente nel periodo d'imposta, salva prova contraria che il relativo finanziamento derivi da redditi diversi da quelli posseduti nel periodo oggetto di accertamento o da redditi esenti o soggetti a ritenuta alla fonte a titolo d'imposta o comunque esclusi dalla base imponibile. L'accertamento è possibile sempre che il reddito dichiarato risulti inferiore di oltre un quinto a quello determinato sinteticamente.

Viene poi stabilito l'obbligo per l'ufficio di convocare preventivamente il contribuente per fornire dati e notizie rilevanti al fine dell'accertamento e per avviare il procedimento di accertamento con adesione, di cui all'art. 5 del D. Lgs. n. 218/97. In ordine agli effetti che la norma in esame può comportare per gli imprenditori agricoli, si fa presente che l'Agenzia delle Entrate, Direzione accertamento, su richiesta dello scrivente ufficio ha confermato, per le vie brevi, la validità del principio affermato nella circolare n. 49 del 09/08/2007, per il quale nei confronti delle persone fisiche titolari di redditi agrari e dominicali gli uffici dell'Agenzia avranno cura di verificare i dati relativi all'IVA, al fine di ricavare un'attendibile misura dei redditi disponibili. Va da sé, che in sede di contraddittorio con gli uffici sarà sempre possibile far valere ogni elemento utile a documentare la stima delle entrate effettive (come i contributi PAC), al fine di giustificare lo scarto tra i redditi disponibili e quelli catastali.

Misure antievasione Artt. 23, 24 e 25

Ai fini della selezione delle imprese da sottoporre ai controlli da parte dell'Agenzia delle Entrate e della Guardia di finanza è disposta un'apposita priorità per quelle che cessano l'attività entro un anno dalla data di inizio (c.d. imprese apri e chiudi) e per le imprese che presentano dichiarazioni in perdita fiscale per più di un periodo d'imposta.

È, inoltre, introdotto l'obbligo per le banche e le Poste, a decorrere dal 1° luglio 2010, di effettuare una ritenuta del 10 per cento a titolo di acconto, all'atto dell'accredito alle imprese destinatarie dei bonifici effettuati dai contribuenti per beneficiare di oneri deducibili o spese per cui spetta la detrazione d'imposta (es. detrazione del 36 per cento delle spese per la ristrutturazione degli immobili). Con provvedimento del Direttore dell'Agenzia delle Entrate saranno individuate le tipologie di pagamenti e le modalità per l'esecuzione degli adempimenti.

Operazioni intracomunitarie Art. 27

La norma, con l'obiettivo di contrastare le frodi intracomunitarie dispone l'obbligo, all'atto della presentazione dei modelli di inizio attività per l'attribuzione della partita IVA (Modello AA 7/9), di specificare l'intenzione di effettuare operazioni intracomunitarie, che non potranno essere eseguite prima di trenta giorni, a condizione che non pervenga un provvedimento di diniego da parte dell'Agenzia delle Entrate. Per quanto riguarda le partite IVA già attribuite in data antecedente all'entrata in vigore delle nuove norme, viene rinviata ad un provvedimento del direttore dell'Agenzia delle Entrate la definizione dei criteri e delle modalità per la loro esposizione nel sistema comunitario del VIES.

Riscossione contestuale all'accertamento

A valere dal periodo d'imposta 2007, in deroga alle disposizioni sull'iscrizione a ruolo delle imposte, gli atti di accertamento delle imposte sui redditi e dell'IVA, notificati dal 1° luglio 2011, divengono esecutivi con l'effetto, decorsi trenta giorni dal termine ultimo del pagamento, dell'affidamento della riscossione delle somme richieste agli agenti della riscossione anche ai fini dell'esecuzione forzata, senza la preventiva notifica della cartella di pagamento. Contestualmente, sono inasprite le sanzioni penali riguardanti i reati per sot-

trazione fraudolenta del patrimonio al pagamento delle imposte.

Compensazioni in presenza di debiti iscritti a ruolo Art. 31

Dal 2011, la compensazione di crediti per imposte, a norma dell'art. 17 del D. Lgs. n. 241/97 (Mod. F24), non è ammessa fino a concorrenza dei debiti per imposte erariali iscritte a ruolo, superiori a 1.500 euro, per cui è scaduto il termine di pagamento. In caso di inosservanza del divieto, si applica la sanzione pari al 50 per cento delle somme indebitamente compensate. Viene, tuttavia concessa la possibilità di operare la compensazione tra imposte erariali a credito e i debiti per importi iscritti a ruolo, le cui modalità saranno definite con decreto del Ministero dell'economia e delle finanze da emanarsi entro 180 giorni dall'entrata in vigore del decreto legge in commento.

Disposizioni varie Art. 38

Al fine di assicurare una rapida riscossione delle somme dovute in pendenza di giudizio, è stabilito, al comma 9, il termine massimo di 150 giorni per la validità della sospensione cautelare concessa dal giudice tributario. In sede di emanazione del provvedimento di sospensione andrà fissata anche la data dell'udienza di trattazione entro i successivi 30 giorni, mentre la causa va, comunque, decisa entro i successivi 120 giorni.

Proroga degli account ai fini Irlpef Art. 55

A valere per i periodi d'imposta 2011 e 2012, con D.P.C.M. è previsto il differimento dei termini per il versamento degli account Irlpef riferiti ai predetti periodi. La proroga riguarderà anche i soggetti che si avvalgono dell'assistenza fiscale mediante la presentazione del Mod. 730.

Marco Ottone



Il 5 giugno presso il Castello di San Gaudenzio sono convolati a nozze **ILENIA** e **ANDREA POGGIO**, figlio del nostro associato di San Giuliano Nuovo Adriano Poggio.

Ai neo sposi, ai genitori Adriano e Silvana, alle nonne Ines e Pia e ai famigliari tutti le più sincere felicitazioni da Confagricoltura Alessandria, l'Ufficio Zona di Tortona (un augurio particolare da Annalisa) e dalla Redazione de L'Aratro.

Il 27 giugno scorso a Casalbagliano nella chiesa della Beata Vergine Assunta sono convolati a nozze **TIZIANA CANOBBIO** e **FABRIZIO GUAZZOTTI**, figlio della nostra associata Maria Piera Bassi.

Ai neo sposi e alle rispettive famiglie felicitazioni vivissime da Confagricoltura Alessandria, dall'Ufficio Zona di Alessandria e dalla Redazione de L'Aratro.

Coltivatori diretti e imprenditori agricoli: aggiornamento fasce contributive

Si ribadisce a tutti gli associati che rivestono la qualifica di "Coltivatori Diretti" o "Imprenditori Agricoli", così come fatto nel passato, che i medesimi pagano i propri contributi previdenziali sulla base della quantità di reddito agrario, che risulta dai terreni coltivati e dalla consistenza di stalla ed in base a questo ne consegue la fascia contributiva di appartenenza (1^a - 2^a - 3^a - 4^a fascia).

Pertanto, si ricorda ancora che, ogni qualvolta si modificano la superficie aziendale ed il numero dei capi allevati e di conseguenza la quantità di reddito agrario, sia in aumento (con acquisti e/o affitti) sia in diminuzione (con vendite e/o rilascio terreni affittati), è necessario aggiornare la dichiarazione aziendale presso l'INPS.

Il mancato aggiornamento dei dati "in aumento" potrebbe comportare l'incremento di fascia e, in caso di controlli, l'INPS procederà al recupero dei contributi dal momento in cui è sorta la variazione e comunque non oltre i cinque anni precedenti con le relative maggiorazioni (sanzioni più interessi).

Al fine di evitare spiacevoli sorprese, si consiglia agli associati di recarsi presso i nostri Uffici Zona, rivolgendosi agli addetti preposti, per le verifiche del caso.



Confai (Confederazione Agromeccanici)

ASSOCIAZIONE PROVINCIALE TREBBIATORI E MOTOARATORI

Via Pontida n. 18 - ALESSANDRIA - Tel. 0131.252871

Listino prezzi al netto di IVA (10%) delle lavorazioni meccanico-agricole per conto terzi validi per la provincia di Alessandria per l'anno 2010. I prezzi sottoelencati sono stati determinati sulla base dei costi di esercizio rilevati alla data del 05.07.2010.

MIETITREBBIATURA GRANO FINO A T. 10	€/T.	28,00
MIETITREBBIATURA GRANO da T. 10 a T. 50	€/T.	26,00
MIETITREBBIATURA GRANO da T. 51 a T. 100	€/T.	21,00
MIETITREBBIATURA GRANO oltre 100 T	€/T.	18,68
MIETITREBBIATURA GRANO fino a 10 ha	€/ha.	146,00
MIETITREBBIATURA GRANO oltre 11 ha	€/ha.	102,80
MIETITREBBIATURA PISELLO PROTEICO	€/ha.	105,00
MIETITREBBIATURA PISELLO con macc.autolivellante-zona di collina aumento del 25% o 30% dei prezzi suindicati.		
MIETITREBBIATURA COLZA aumento del 40% dei prezzi suindicati.		
TREBBIATURA GRANO (con macchina fissa)	€/T.	33,45
PER IL FRUMENTO OD ORZO O COLZA O PISELLO ALLETTATO, SICCIOSO O GRANDINATO O DI SCARSA RESA, PREZZO DA CONVENIRE TRA LE PARTI.		
PRESSATURA PAGLIA SCIOLTA NEL CAMPO di grano mietitrebbiato	€/T.	17,90
PRESSATURA PAGLIA SCIOLTA NEL CAMPO	€/balla.	0,56
PRESSATURA PAGLIA con balloni fino a Kg. 400	€/cad.	10,40
ROTPRESSA PER BALLA fino a Kg. 300	€/cad.	8,10
PRESSATURA FIENO NEI CAMPI-con minimo di 100 balle	€/balla.	0,67
ARATURA PROFONDA CON MACCHINA CINGOLATA	€/ha.	219,60
ARATURA CON PROFONDITA' NON INF.a 50 cm fino a 4 ha	€/ha.	157,60
ARATURA CON PROFONDITA' NON INF.a 40 cm-fino a 4 ha	€/ha.	141,35
ARATURA CON PROFONDITA' NON INF.a 30 cm-fino a 4 ha	€/ha.	119,15
RIPPER CON PROFONDITA' NON INFE.a 40 cm-fino a 4 ha	€/ha.	74,20
ERPICATURA ROTATIVA da uno a tre appezzamenti	€/ha.	76,60
DISCATURA...da uno a tre appezzamenti	€/ha.	39,50
SEMINA PRATO	€/ha.	40,70
SEMINA GRANO-con seme fornito dall'agricoltore nel campo	€/ha.	40,70
SEMINA GRANO CON ROTERRA INCORPORATA	€/ha.	107,70
ESTIRPATURA	€/ha.	44,20
CONCIMAZIONE con prodotto fornito dall'agricoltore	€/T.	33,50
SEMINA MAIS - GIRASOLE - BARBABIETOLE	€/ha.	47,90
SEMINA MAIS CON DISERBO LOCALIZZATO	€/ha.	61,90
SARCHIATURA MAIS	€/ha.	40,80
SARCHIATURA CON CONCIMAZIONE MAIS	€/ha.	52,55
FRESATURA MAIS	€/ha.	77,00
TAGLIO ERBA CON RACCOLTA CONTEMPORANEA	€/mq.	0,01241
TAGLIO ERBA TRADIZIONALE	€/ha.	49,00
VOLTA FIENO ED ANDANATURA	€/ha.	60,00
DISERBO	€/ha.	50,23
TRINCIATURA STOCCHI E PAGLIA	€/ha.	44,38
RACCOLTA E TRINCIATURA MAIS	€/ha.	233,60
IRRIGAZIONE A PIOGGIA CON GETTO A PRESA DI FORZA HP 150	€/ora	57,24
CARICA LETAME CON BENNA E SIMILI	€/ora	38,53
ESCAVATORE MECCANICO CON BENNA DA cm 50 hp 120	€/ora	46,71
ESCAVATORE MECCANICO CON BENNA DA cm 100 hp 150	€/ora	59,58
MOTOLIVELLATORE potenza hp 120	€/ora	46,71
MOTOLIVELLATORE potenza hp 140/160	€/ora	50,23
MOTOLIVELLATORE con attrezzatura LASER - aumento del 20% RILIEVI E/O PICCHETTATURA E TRASPORTO MACCHINE OPERATRICI-PREZZO DA CONVENIRE TRA LE PARTI.		
SCASSO PER IMPIANTI SPEC. su terreno di struttura e giacitura media profondità cm 70-80	€/ha.	535,06
SCASSO PER IMPIANTI SPEC. profondità cm 81-100	€/ha.	662,41
PALA CARICATRICE GOMMATA-POTENZA HP 120	€/ha.	46,71
APERTURA FOSSI CON USO DELLA BENNA potenza hp 120	€/ha.	46,71
TRIVELLAZIONE BUCHE DI 0 cm 25	€/cad.	0,63
DECESPUGLIATORE	€/ora	44,38

PAGA ORARIA PER GLI OPERAI ADDETTI ALLA TREBBIATURA IN VIGORE DAL 01.03.2010

	paga orar.ord	straord.	festivo
macc+trattorista o super. (oltre 18 anni)	€ 11,41	€ 14,49	€ 15,97
pressatore o specializzato (oltre 18 anni)	€ 9,84	€ 12,50	€ 13,78
Operaio qualificato	€ 9,39	€ 11,93	€ 13,15

Restiani energia in evoluzione

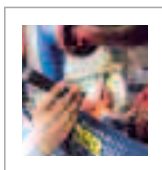
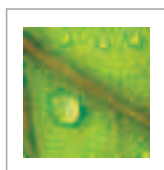

**sicurezza_competenza_efficienza
innovazione_ecologia_economicità**

tanti buoni motivi per scegliere il leader nella gestione del calore



Confagricoltura Piemonte in Assemblea

Vecchioni: "Dalla PAC chiediamo interventi immediati contro le crisi di mercato"



Tempi lunghi, ampi dibattiti per delineare gli scenari futuri della politica agricola comune, ma le situazioni, i mercati, le competizioni evolvono troppo rapidamente. E le riforme comunitarie rischiano di essere vecchie prima ancora di essere varate. Lo ha sottolineato il presidente nazionale **Federico Vecchioni** intervenendo a Chivasso (Torino) all'Assemblea della Confagricoltura del Piemonte dedicata alla riforma della Pac dopo il 2013, davanti agli imprenditori agricoli e ai funzionari provenienti da ogni parte della regione, inclusi il presidente **Gian Paolo Coscia**, il direttore **Valter Parodi** e altri delegati di Confagricoltura

Alessandria.

"L'agricoltura sta vivendo una crisi spaventosa, con caduta di redditi, perdite di mercati, diminuzione degli investimenti. Va bene pensare alla riforma della politica agricola comune 'post 2013' ma non dimentichiamo che ci sono tutta una serie di interventi da affrontare nel 'pre 2013' - ha detto il presidente confederale - Ne abbiamo parlato anche con il commissario europeo Ciolos: vanno attivate senza indugi specifiche misure europee anticrisi".
"A livello europeo - ha spiegato Federico Vecchioni - per l'agricoltura è necessario mantenere ed introdurre nuovi strumenti di mercato, tempestivi, accompa-

gnati da reti di sicurezza che supportino i produttori in presenza di crisi di mercato. Occorre anche compensare gli svantaggi competitivi connessi ai maggiori oneri che gli agricoltori europei sopportano, rispetto ad altri Paesi, in ossequio alle regole comunitarie. Il problema può essere affrontato anche istituendo un 'fondo anticrisi' che consenta di finanziare stoccaggi privati, interventi sull'offerta e sulla domanda per gestire i mercati in difficoltà".

Il presidente della Confagricoltura ha quindi indicato alcuni obiettivi prioritari: semplificare gli interventi e le procedure; evitare l'allocatione delle risorse a favore di soggetti estranei al

mondo della produzione agricola e concentrarle invece su misure a vantaggio delle imprese puntando principalmente sull'aumento della competitività; compensare i produttori per gli svantaggi competitivi indotti dalla normativa comunitaria di produzione più restrittiva rispetto a quella dei Paesi terzi; favorire la concentrazione produttiva. Un'ulteriore ma rilevante questione riguarda infine la possibilità di erogare i pagamenti diretti in maniera selettiva: *"Non accetteremo - ha ribadito Vecchioni - proposte ingiustificate e dannose che compiano discriminazioni tra le imprese, magari penalizzando proprio quelle che sono economicamente più vitali".*



Semplificate le procedure, trovati 10 milioni per le pratiche del PSR

Sono state presentate dall'Assessore **Claudio Sacchetto** il 14 luglio a Torino, presso la sede dell'Assessorato all'Agricoltura della Regione Piemonte, le nuove disposizioni emanate per semplificare l'iter burocratico a carico delle aziende agricole per accedere ai finanziamenti del PSR e per mettere a disposizione nuovi fondi, per un totale di circa 10 milioni di Euro, che consentono a circa 1.000 pratiche ad oggi ferme in graduatoria di essere finanziate.



La sburocratizzazione delle procedure a carico delle aziende agricole, consente la semplificazione delle modalità di richiesta per l'ottenimento di account e anticipi. Il provvedimento prevede, tra l'altro, di erogare le somme sulla base anche dei soli giustificativi di spesa (fatture quietanzate), senza l'obbligo da parte delle Province di controllare fisicamente l'esecuzione delle opere stesse,

controlli che verranno comunque effettuati prima dell'erogazione del saldo dei contributi.

Per quanto riguarda il "bando 2007-2008", invece, sono stati messi a disposizione nuovi fondi per un ammontare di 10 milioni di Euro, che serviranno a sbloccare e finanziare circa 700 pratiche attualmente in stato di attesa.

Con i provvedimenti adottati si sbloccano le domande di alcune tra le aziende più evolute dell'imprenditoria agricola piemontese, che stanno già effettuando investimenti produttivi importanti e che, per una serie di parametri molto rigidi fissati a suo tempo, non avevano ancora accesso agli aiuti. Ciò è stato reso possibile dallo scorrimento delle graduatorie di due punti (che permette ad un maggior numero di aziende di accedere ai contributi) e dalla conseguente proroga di un anno della scadenza del bando.

I 10 milioni di euro con cui è stato rifinanziato il "bando nitrati", infine, consente il raddoppio della dotazione finanziaria del bando (che arriva a 20 milioni di Euro) ed il raggiungimento dell'obiettivo di finanziare tutte le richieste di contributo pervenute (circa 300 in più, per un totale di 554 domande).

A.P.A. ALESSANDRIA Nuovo Comitato direttivo per il triennio 2010-2012

All'Assemblea Generale dei soci del 5 giugno scorso sono stati eletti i nuovi organi sociali in carica tra il 2010 e il 2012.

Il Comitato direttivo è composto dai seguenti membri eletti: **Adriano Adorno, Alessandro Brezzi, Giacomo Roberto D'Eboli, Roberto Delodi, Daniele Malfettani, Enrico Ramponelli, Cristiano Taverna**; e dai seguenti membri di diritto: **Giampiero Ameglio** (presidente sezione Piemontese), **Sergio Ardiani** (presidente sezione Frisona), **Giulio Pagnacco** (presidente sezione Ovcaprina), **Sergio Panizza** (presidente sezione Carne), **Giuseppe Rizzo** (presidente sezione Equini).

Il Collegio sindacale è composto dal presidente **Claudia Giardina**, dai sindaci effettivi **Giuseppe Botto** e **Giancarlo Bellone** e dai sindaci supplenti **Alberto Lombardi** e **Mario Rendina**.

Sono stati eletti come probiviri: **Luisa Bo, Carlo Daniele, Michele Tibaldeschi, Luciano Scavia, Tommaso Parini**. Il Comitato direttivo riunito il 28 giugno ha poi eletto come presidente **Roberto Delodi** e come vice **Sergio Ardiani** e **Giampiero Ameglio**. Nella Giunta esecutiva vi sono inoltre **Sergio Panizza** e **Giuseppe Rizzo**.

Bandi di contributi camerali

Si informa che è stata prorogata al 31 dicembre 2010 la scadenza per presentare le domande a valere sui bandi di contributi camerali per le imprese.

Per maggiori informazioni rivolgersi ai nostri Uffici.

PROVINCIA DI ALESSANDRIA

Stati Generali dell'Agricoltura

Daranno vita al manifesto di programmazione per il periodo 2011-2014

Ad opera della Giunta provinciale, presieduta da **Paolo Filippi**, su proposta dell'assessore all'Agricoltura, **Lino Rava**, sono stati predisposti gli Stati Generali dell'Agricoltura, iniziativa volta a fare un'attenta valutazione dello stato attuale dell'agricoltura alessandrina, individuandone criticità e punti di forza, in accordo con tutti gli attori della filiera agricola, arrivando ad individuare e programmare gli interventi più idonei per la risoluzione dei problemi, favorendo lo sviluppo ed il potenziamento delle positività riscontrate.

L'evento "Stati Generali dell'Agricoltura", che è partito ad aprile e andrà avanti fino a ottobre, si sta articolando in diversi momenti:

1 - Analisi socio-economica del settore agricolo alessandrino, per evidenziare criticità e potenzialità nel contesto attuale, i cui risultati sono stati presentati e discussi nel convegno di apertura del 7 maggio scorso dal titolo "Istantanea sullo stato dell'agricoltura di Alessandria - studio analitico per progettare il futuro dei nostri territori rurali".

2 - Costituzione di tavoli di studio e lavoro per ognuno dei settori di produzione agricola. Sono stati individuati quattro tavoli che si sono riuniti per la prima volta nella seconda metà di giugno, riferiti ad altrettanti settori produttivi: filiera zootecnica, filiera vitivinicola, filiera seminativi, filiera ortofrutticola, a cui si aggiungeranno tavoli trasversali a tutti i comparti produttivi che si occuperanno di agricoltura biologica, agriturismo, energie alternative, nuove prospettive di utilizzo dei prodotti agricoli del territorio, nuove frontiere dell'alimentazione. Saranno identificati i rappresentanti di ogni segmento della filiera produttiva, che animeranno i lavori dei tavoli ad iniziare dai giorni successivi il convegno di apertura proseguendo fino all'autunno prossimo. Sono previsti altri incontri, divisi per comparti, a cui Confagricoltura Alessandria parteciperà con i suoi funzionari e dirigenti.

3 - Definizione del "manifesto di programmazione dell'agricoltura alessandrina", ossia del documento che sarà costruito assemblando i risultati dei due momenti precedenti

e avrà la valenza di una dichiarazione programmatica condivisa contenente i più opportuni orientamenti dell'agricoltura alessandrina del prossimo futuro. Il manifesto avrà il suo momento pubblico di divulgazione nell'ambito di un'intera giornata di lavori programmata per gli ultimi mesi del 2010.

La valutazione sullo stato dell'agricoltura della provincia di Alessandria e la progettazione degli eventi degli Stati Generali dell'agricoltura sono stati affidati per il coordinamento ad INEA (Istituto Nazionale di Economia Agraria), che collabora gratuitamente tramite la sede regionale piemontese mettendo a disposizione le sue banche dati e l'esperienza dei suoi ricercatori, e per l'attuazione all'associazione I.rur (Innovazione rurale) con sede a Torino, che da anni si occupa di promuovere e realizzare studi, ricerche, attività scientifiche culturali e di interpretazione nei campi dello sviluppo territoriale, dell'agricoltura e delle sue interrelazioni con il sistema agro-alimentare, il paesaggio, l'ambiente e le comunità locali. **R.Sparacino**

Problemi relativi alla eccessiva popolazione di ungulati

L'incremento numerico delle popolazioni di alcune specie di ungulati in Piemonte, ed in particolare nella nostra provincia, hanno determinato in questi ultimi anni un sensibile aumento dei sinistri stradali causati dall'impatto con la fauna selvatica, ed in specie cinghiali e caprioli.

A proposito la Regione Piemonte, attraverso una specifica normativa, ha previsto, oltre alle misure straordinarie per la mitigazione dei danni alle colture, anche la creazione di un fondo per l'indennizzo dei danni a seguito di incidenti stradali causati da fauna ungulata.

La possibilità di accedere a tale indennizzo ha provocato un aumento delle segnalazioni dei sinistri e il fenomeno, seppur ancora largamente sottostimato, risulta maggiormente monitorato rispetto al passato: i dati della Provincia di Alessandria, a conferma di quanto indicato, hanno assunto un incremento verticale dal 2003 al 2009.

La specie oggetto di maggiori collisioni è il capriolo.

In caso di incidenti viene attivato il Servizio Vigilanza Faunistica Provinciale: qualora i caprioli feriti possano essere riammessi nel loro habitat, vengono rilasciati nel territorio, in caso ferite gravi vengono trasferiti al centro recupero del parco del Po.

Altra problematica legata alla

specie capriolo è l'incidenza del risarcimento danni alle colture agricole spesso devastate già nella fase di germogliamento. Anche quest'anno la popolazione di caprioli è ulteriormente aumentata ed è presente in forma stabile e con densità medio alte in tutta la fascia appenninica; la Provincia sta attivando un percorso riguardante la caccia di selezione, anche attraverso un piano di formazione specifico.

I piani di prelievo della popolazione risultano quindi essenziali, ed inoltre sarebbe auspicabile predisporre anche interventi gestionali volti a contenere la presenza del capriolo all'interno



delle ZRC, dove la consistenza della popolazione risulti superiore alla capacità portante dell'ecosistema stesso ed in quelle in prossimità di importanti punti di connettività per la specie.

Tutto ciò premesso, è essenziale che nella definizione della popolazione di ungulati oggetto di abbattimenti selettivi vi sia un adeguato e realistico dimensionamento del numero di capi abbattibili.

L'Assessore provinciale all'agricoltura, **Lino Rava**, e l'Assessore provinciale alla caccia, **Giancarlo Caldone**, hanno sollecitato l'Assessorato Regionale competente con una missiva del 28 giugno scorso.

Sui prossimi numeri del giornale saremo in grado di fornirvi maggiori notizie in merito all'argomento.

Paolo Castellano

MECCANIZZAZIONE AGRICOLA

Apertura del bando di presentazione delle domande

La Provincia ha aperto i termini di presentazione delle domande di aiuto sotto forma di concorso negli interessi su prestiti quinquennali per l'acquisto di macchine ed attrezzature agricole secondo il programma di meccanizzazione agricola (L.R. n. 12 del 23/5/2008 art. 10) alle aziende richiedenti **dal 1° luglio alle ore 12 del 31 agosto 2010**. Analogamente allo scorso anno è prevista una maggiorazione del contributo ove il prestito sia assistito da garanzia **Unionfidi** e per le imprese ubicate in zona montana.

La somma messa a disposizione della Provincia dalla Regione Piemonte ammonta a 122.900 euro. Potranno beneficiare dell'aiuto le piccole e

medie imprese attive nella fase di produzione dei prodotti agricoli aventi sede operativa in provincia di Alessandria, condotte da imprenditori agricoli singoli o associati, iscritte al Registro delle Imprese e rispettose delle norme in materia di previdenza agricola, che risultino in possesso di Partita I.V.A. per il settore agricolo e che abbiano costituito il fascicolo aziendale. Gli aiuti potranno essere concessi solo alle aziende agricole che non rientrino nella categoria delle imprese in difficoltà.

Per le richieste di finanziamento è possibile rivolgersi presso i nostri Uffici Zona e Unionfidi (riferimenti a pag. 19).

R.S.



FEASR

Fondo europeo agricolo per lo sviluppo rurale: l'Europa investe nelle zone rurali

Programma di Sviluppo Rurale 2007-2013
Misura 111.1 sottoazioneB
Informazione nel settore agricolo

Flavescenza Dorata della vite nell'estate 2010

Ulteriori avvertenze da parte del settore fitosanitario regionale



Le aree vitate della regione Piemonte in questi giorni stanno mostrando una preoccupante recrudescenza delle infezioni di Flavescenza dorata (FD).

Accanto ai nuovi sintomi di malattia in molte zone piemontesi è stata verificata una elevata presenza dell'insetto vettore della Flavescenza dorata, il ben noto *Scaphoideus titanus*.

Questo accade in modo particolarmente grave nelle zone in cui la viticoltura è presente in modo disomogeneo sul territorio e dove si verificano situazioni di abbandono.

Le strategie di lotta obbligatoria che abbiamo descritto nello scorso numero, indicate dalla Regione Piemonte, si basano su evidenze scientifiche sulla malattia e sul suo insetto vettore e sull'esperienza maturata in altri distretti viticoli, italiani ed esteri dove la malattia è stata contenuta con successo. In Francia le azioni di lotta che si stanno applicando da noi, condotte per decenni con costanza e con impegno civico da parte di tutto il mondo agricolo, hanno permesso di normalizzare la situazione. L'applicazione delle regole a macchia di leopardo non aiuta a risolvere la situazione e aumenta i dubbi sull'efficacia strategie di lotta anche in chi le segue scrupolosamente.

È sempre più importante sottolineare l'importanza di un'applicazione corretta dei vari sistemi di lotta, considerando, inoltre, che

nel 2010 si sono verificati anche particolari andamenti climatici stagionali che potrebbero aver influito sulla diffusione della malattia e sulla sua manifestazione.

I viticoltori più attenti potranno anche intervenire, in aggiunta ai sistemi noti, con le seguenti ulteriori misure di profilassi.

Presenza di piante sintomatiche in vigneto

La presenza di piante sintomatiche in vigneto durante la stagione estiva è certamente un elemento che può favorire la trasmissione di FD da viti infette a viti sane.

Una ulteriore misura di contenimento valida se tempestiva consiste anche nell'eliminazione dei tralci sintomatici all'apparire delle prime manifestazioni della malattia, senza eliminare subito l'intera vite. Si tratta di un intervento che richiede particolare attenzione e impegno da parte dell'agricoltore, ma che può aiutare a ridurre l'inoculo presente nel vigneto.

Presenza di luoghi rifugio per l'insetto vettore

La maggiore presenza dell'insetto vettore avviene sempre nei vigneti confinanti con vigneti abbandonati, gerbidi e boschi dove si trovano ricacci di vite selvatica.

Considerata tuttavia la diffusione di questo problema, è opportuno curare particolarmente i trattamenti lungo il perimetro del vigneto. Un intervento particolarmente diligente consiste nel ripassare con il trattamento lungo il perimetro circa 2 giorni dopo, per intercettare così eventuali insetti vettori rifugiatisi all'esterno e reimmigranti nel vigneto.

Mancata o inadeguata effettuazione dei trattamenti insetticidi

In numerosissimi casi e specialmente dove la viticoltura è meno professionale, i trattamenti insetticidi obbligatori non vengono effettuati o non sono eseguiti in modo cor-

retto. Tale fenomeno appare in certe zone esteso.

Questo comportamento è assolutamente censurabile e deve essere opportunamente sanzionato.

Mancato controllo della qualità delle barbatelle acquistate

Nel corso degli ultimi anni si è diffusa nel settore vivaistico viticolo la pratica della termoterapia; si tratta di una metodologia che può effettivamente essere di grande aiuto nel migliorare la sanità del materiale di propagazione.

Occorre che al momento dell'acquisto l'avvenuta termoterapia sia attestata attraverso opportuna documentazione.

Insufficiente presa in carico del problema FD a livello locale

Per rendere maggiormente efficace il contrasto ad FD è importante che le comunità locali si mobilitino, valorizzando con il coordinamento delle amministrazioni comunali il grande patrimonio di esperienza agronomica disponibile sul territorio, costituendo gruppi in grado di individuare le emergenze presenti e di dialogare con la Regione, concordando e collaborando con questa nelle iniziative da portare avanti per risolvere i problemi.

Occorre considerare infine che il problema della FD non riguarda allo stesso modo tutto il Piemonte: dove la viticoltura è maggiormente professionale, la gestione del territorio è omogenea ed assidua ed il ricambio generazionale è attivo, la presenza delle popolazioni di scafoideo è esigua e la FD è già oggi sostanzialmente controllata.

Il problema si pone soprattutto dove aree a viticoltura professionale sono inframmezate da aree ormai marginali da un punto di vista viticolo; proprio qui occorre intervenire con un coordinamento a livello locale che affronti le singole situazioni in modo capillare.



CAVALLI

IRRIGAZIONE - MACCHINE AGRICOLE

Via Cairoli, 21 15045 SALE (AL) Tel. e Fax 0131.84132

IMPIANTI COMPLETI PER IRRIGAZIONI E TUBAZIONI SOTTERRANEE IN PVC

POZZI TRIVELLATI E PRATICHE PER AUTORIZZAZIONI

VENDITA E ASSISTENZA POMPE

VERTICALI E SOMMERSE



Dal 1949
tutto per
l'irrigazione



IRRIGATORI SEMOVENTI RM



MOTOPOMPE DI QUALSIASI POTENZA





FEASR

Fondo europeo agricolo per lo sviluppo rurale: l'Europa investe nelle zone rurali



REGIONE PIEMONTE

Programma di Sviluppo Rurale 2007-2013
Misura 111.1 sottoazioneB
Informazione nel settore agricolo

Nuova convenzione per la raccolta dei rifiuti agricoli



Lo scorso 9 luglio Confagricoltura Alessandria, insieme con Cadir Lab srl, l'associazione di Ambito Territoriale e le altre Associazioni Agricole ha firmato il nuovo accordo per la gestione dei rifiuti in provincia di Alessandria con la Ditta Mondo Servizi srl. Rispetto al precedente accordo stipulato con la ditta Grassano, si registra un leggero incremento dei costi di raccolta, trasporto e smaltimento, di importo molto ridotto. Di maggiore importanza è il fatto che la Ditta Mondo Servizi srl si pone quale "circuito organizzato di raccolta" che le consentirà di effettuare la gestione integrale del nuovo sistema di tracciabilità dei rifiuti SISTRI per le aziende che saranno tenute obbligatoriamente ad aderire. A fianco i principali aspetti economici del nuovo accordo.



Pagine a cura di **Marco Visca**

	Volume d'affari superiore a 8.000 €	Volume d'affari inferiore a 8.000 €
CANONE ANNUO	€ 120,00	€ 60,00 Qualora la Provincia di Alessandria non erogasse il previsto contributo di 20,00 euro per azienda, il canone annuo sarà portato a 80,00 euro con una successiva fatturazione.
QUANTITÀ CONFERITE	2 mc o 200 litri/Kg di rifiuti non pericolosi, compresi 50 kg di rifiuti pericolosi o pneumatici usati. Esclusi fitofarmaci scaduti e rifiuti zootecnici pagati a tariffa.	1 mc o 100 litri/Kg di rifiuti non pericolosi, compresi 20 kg di rifiuti pericolosi o pneumatici usati. Esclusi fitofarmaci scaduti e rifiuti zootecnici pagati a tariffa.
OLI E BATTERIE	SENZA LIMITI QUANTITATIVI - GRATUITO	SENZA LIMITI QUANTITATIVI - GRATUITO
PRIMO RITIRO	A calendario, previa chiamata di Mondo Servizi	
ULTERIORI RITIRI	€ 60,00 - il ritiro avverrà entro 8 gg. lavorativi dalla chiamata da parte dell'azienda	

TARIFFA (per quantitativi eccedenti o per i rifiuti non compresi nel canone annuo)	TIPOLOGIA	COSTO €/Kg
Contenitori di fitofarmaci bonificati in plastica, metallo o misti	Non pericolosi	0,140
Sacchi plastica concimi, sacchi carta, teli plastici	Non pericolosi	0,140
Pneumatici usati	Non pericolosi	0,175
Stracci e indumenti contaminati da sostanze NON pericolose	Non pericolosi	0,150
Stracci e indumenti contaminati da sostanze PERICOLOSE	PERICOLOSI	0,550
Sacchi contaminati da RAME	PERICOLOSI	0,600
Filtri olio esausti	PERICOLOSI	0,400
Filtri per atomizzatori	PERICOLOSI	0,550
RIFIUTI ZOOTECCNICI (a rischio infettivo)	PERICOLOSI	40,00 fino a 7 Kg; 0,80/kg oltre i 7 kg
FITOFARMACI SCADUTI	PERICOLOSI	45,00 fino a 7 kg; 3,00/kg oltre i 7 kg

OPERATIVITÀ DI SISTRI PER LE AZIENDE ADERENTI

Verrà gestita da Mondo Servizi la compilazione della scheda cronologica e la scheda movimentazione. Il canone annuale per questo servizio sarà pari a € 35,00 per ogni Azienda Agricola non esonerata e in regola con l'adesione a SISTRI; il canone verrà applicato alle aziende presso le quali saranno effettuati i ritiri dei rifiuti a partire dal momento in cui il sistema SISTRI entrerà nella fase operativa.

Scadenza della presente convenzione	31/12/2013
Facoltà di recesso	Le parti possono recedere previa comunicazione scritta entro il 30/11

GUAZZOTTI s.r.l.

PRODOTTI PER RISCALDAMENTO

- VENDITA PRODOTTI PER RISCALDAMENTO, CARBURANTI E LUBRIFICANTI PER AUTOTRAZIONE ED AGRICOLTURA
- ASSISTENZA, CONDUZIONE, MANUTENZIONE ORDINARIA E STRAORDINARIA IMPIANTI DI RISCALDAMENTO
- ASSUNZIONE INCARICO "TERZO RESPONSABILE" (D.P.R. 412/93 - D.P.R. 551/99 e successive modifiche ed integrazioni)
- CERTIFICAZIONE UNI EN ISO 9001: 2000 KI - 047290/01 PER L'ESERCIZIO E LA MANUTENZIONE DEGLI IMPIANTI TERMICI

kiwa



Esercizio e manutenzione impianti termici

VIA TOSCANINI, 2 - ALESSANDRIA - TEL. 0131-25.46.26

Grande successo dei campi estivi di Agriturist

Dopo l'interesse riscontrato per le passate edizioni, Agriturist Alessandria ha deciso di riproporre i Campi estivi che si stanno svolgendo a partire dal giugno scorso e per tutta l'estate fino ai primi giorni di settembre, quando i ragazzi torneranno sui banchi di scuola.

In cosa consiste questo interessante e innovativo progetto dell'Agriturist provinciale che piace tanto ai giovani? È molto semplice: bambini e ragazzi entrano in contatto con le diverse realtà delle nostre campagne con varie possibilità che vanno dal pranzo alla merenda, dalle attività didattiche al soggiorno per intere giornate o settimane.

"L'anno scorso e due anni fa quando abbiamo iniziato l'attività dei campi estivi abbiamo ottenuto da subito riscontri significativi con un'ampia partecipazione da parte di ragazzi di ogni età, ma que-



st'anno abbiamo ottenuto un successo davvero al di là di ogni aspettativa" ha affermato la presidente di Agriturist **Rosanna Varese**. Di sicuro ha favorito il diffondersi della conoscenza dell'iniziativa il fatto che sia inserita nell'ambito di

"Scatta il verde, vieni in campagna", il programma di educazione agro ambientale per le classi di tutta la provincia di Alessandria, che viene portato avanti dall'associazione agrituristica di Confagricoltura Alessandria da oltre 18 edizioni e che si è appena concluso con la fine dell'anno scolastico 2009/2010.

"Sono dell'avviso che conoscere meglio se non addirittura entrare in contatto per la prima volta con le nostre aziende agricole e agrituristiche significhi effettuare esperienze davvero significative per la crescita dei ragazzi sia dal punto di vista delle emozioni che della cultura, dell'alimentazione e dell'etica" ha commentato Rosanna Varese.

"Abbiamo inviato a tutti i Comuni della nostra provincia una copia del programma per l'estate 2010, per poter abbinare le proposte di Agriturist alla programmazione locale" ha detto la segretaria **Cristina Bagnasco**.

Al progetto "Campi estivi 2010" partecipano numerose aziende, che hanno sviluppato percorsi ludici ed educativi appositamente rivolti ai bambini per far trascorrere giornate indimenticabili. Ecco quali:

- Agriturismo Cascina Giovanola - Carezzano
- Agriturismo La Capanna - Montegioco
- Agriturismo La Rossa - Morsasco
- Azienda Agricola Biodinamica Cascina del Melo - Novi Ligure
- Azienda Agricola Cascina Zenevra - Ponzano
- Coop. Valli Unite - Costa Vesco
- Fattoria L'Aurora - Fabbrica Curone

Per ulteriori informazioni consultare il sito internet all'indirizzo: www.agrituristmonferrato.com oppure telefonare alla segreteria di Agriturist allo 0131 43151 (ref. Cristina Bagnasco interno 324).
Rosanna Sparacino

ASSICURAZIONE AUTO Sconti ai nostri associati



L'Agenzia FATA Assicurazioni - Verde Sicuro Alessandria S.r.l. di via Trotti 116 ad Alessandria, in collaborazione con Confagricoltura Alessandria, ha attivato un'iniziativa commerciale riservata esclusivamente ai soci per tutto il 2010.

Essi possono beneficiare di extra sconti nel settore della RC Auto. Gli sconti sono estesi alle polizze per autovetture, macchine agricole e autocarri fino a 35 q.li di portata.

Per maggiori informazioni rivolgersi all'Agenzia ai numeri 0131.250227 oppure 0131.43151-2.



FATA
ASSICURAZIONI



Verde Sicuro Alessandria S.r.l.

INFORMAZIONE

Ricordiamo che ogni tipo di esigenza assicurativa può essere esposta al nostro agente interno del Fata Assicurazioni - Verde Sicuro Alessandria Srl, **Flavio Bellini**, il quale è a disposizione per fornire consulenze e preventivi gratuiti.

Chiunque può quindi rivolgersi presso i nostri Uffici Zona e prenotare un appuntamento. La categoria degli agricoltori è da sempre il target di riferimento di Fata Assicurazioni, per cui una vasta gamma di prodotti è stata messa a punto sulla base delle sue specifiche esigenze.

Un occhio di riguardo, specialmente in tempi di crisi, viene dato anche all'aspetto economico; dunque spesso si possono scoprire importanti opportunità di risparmio rispetto alle polizze assicurative in corso.

L'Agenzia ha sede in via Trotti 116 ad Alessandria con apertura al pubblico dalle 8,30 alle 12,30 e dalle 14 alle 17.

Per informazioni o per fissare appuntamenti:
0131.250227 e 0131.43151-2



COMUNICAZIONE PUBBLICITARIA

Per la Vostra pubblicità su L'Aratro contattare la Redazione al numero 0131.43151 dal lunedì al venerdì dalle ore 8,30 alle 12,30 e dalle 13,30 alle 17,30. Per gli annunci a pagamento della rubrica "Occasioni" rivolgersi agli Uffici Zona o alla Redazione in Sede.

**SEI SICURO DI USARE L'ENERGIA
DI CUI HAI REALMENTE BISOGNO?**

Chiamaci, ti diremo come evitare ogni spreco.

www.energrid.it

Energrid è una società del Gruppo Gavio.



EnerGrid

L'energia che stai cercando

OCCASIONI

- **Vendesi 4 vasche di vetroresina** da 50 hl con coperchio seminuovo; 1 vasca da 35 hl con coperchio seminuovo con sportello per vinificazione sotto; 3 vasche da 30 hl con coperchio seminuovo. Cell. 338/5431363.
- **Cerco botte irrorante** per trattamenti, carrelata a traino per cingolato con pompa in ottime condizioni. Tel. 0131 800191 (Carlo Gianfelici, ore serali).
- **Vendesi attrezzi** a prezzi interessanti per cessata attività in provincia di Alessandria: aratro monovomere Moro n. 16 V.V. con spostamento, aratro Dondi fisso, fresatrice Rescia larghezza 2 mt., coltivatore a molle fisso. Tel. 333 2532014 oppure 335 252862.
- **Vendesi Fiat 55 cingolato** con lama originale in buono stato, anno 1955. Cell. 333 8082361.
- **La ditta Meridiana Foraggi** acquista foraggio e balloni di paglia quadrati. Cercasi socio per sviluppo di un progetto di allevamento in Romania. Cell. 338 1235614.
- **Colli tortonesi**: si vende azienda agricola di circa 20 ha accorpata con stalle per 250 capi di bovini, fabbricati agricoli. Tutto in perfette condizioni. Libera subito. Info 347 1090534 oppure 346 6799950.
- Sono in **vendita attrezzi agricoli** in ottimo stato d'uso Aratro monovomere "DONDI" con inversione idraulica; Aratro bivolomere "MORITZ" con inversione idraulica; Erpice a disco "VIVIANI" mod. PS24X61 idraulico largh. chiuso 270 cm; Rom-pizzolle "MORRA" mod. MF 2500 S. largh. 265; Lama per spostamento terre/neve "MORITZ" (per attacco posteriore) largh. 265 cm; Spandiconcime "RONDINI" mod. SR 810/S; Botte per diserbo "FULLSPRY" lt. 500; Rimorchio ribaltabile "SCALVENZI" a 2 assi; Rimorchio ribaltabile "BARBERO" a 2 assi; Estirpatore; Codea con motore monofase (diametro int. 100mm. - lungh. 4 m + 4m). Per informazioni rivolgersi ore pasti ai seguenti numeri: 0131 773203 oppure 338 8603685 - 0131 773303 oppure 329 3216097.
- **Affittasi in Monferrato**, vicinanze Alessandria, Valenza, Casale, abitazione, rustici, capannone aperto, 3 box per cavalli, circa 4 ettari di terreno. Ideale per piccola azienda agricola multifunzionale (apicoltura, vivaio aromatiche/officiali, mercato periodico ortofruttili, ecc.). Ai margini (e probabilmente a breve entro i confini) del Parco del Po, con ingresso da strada statale e confinante con la campagna, anche per la presenza di zone umide e di un ex opificio, la struttura si presta ad essere utilizzata come fattoria didattica. Possibili sviluppi di semplici attività agrituristiche. Cell. 348 6019546.
- Perito agrario che opera in Abruzzo da circa 40 anni come libero professionista collabora alla **vendita di 2 aziende agricole** rispettivamente di 30 e 20 ettari in provincia di Pescara in zona collinare a circa 400 mt. s.l.m. e ben collegate con le maggiori vie di comunicazione. La prima è ad indirizzo zootecnico, ma a vocazione vitivinicola. La seconda è ad indirizzo viticolo (12 ha di vigneto impiantato). Per info: Gregorio Di Benigno 333 2977907 oppure 329 8777537.
- **Vendesi**: raccolti patate e cipolle marca Grimme con svuotamento laterale su rimorchi; insaccatrice per patate e cipolle marca Fortschritt produzione 100 q.li al giorno. Tel. 0131 826146.
- Bejan Mihai, 62 anni, residente in Italia dal 2006, **offresi** come custode in cascina con esperienza lavori in vigna (potatura/raccolta), lavori di manutenzione sia su legno che in muratura, verniciatura, piccoli scavi. Disponibilità come custode al trasferimento tutta Italia come operaio zona Novi L. - Tortona. Max serietà. Tel. 348 8622688.
- **Affittasi** in Alessandria, via Ariosto, a cinque minuti dal centro, bilocale di 40 mq circa arredato a nuovo, composto da cucina/soggiorno, camera da letto, bagno, ripostiglio e cantina. Possibilità box auto. Tel. 339 8287443 oppure 333 5366470.
- **Cercasi in affitto casa** con terreno minimo 2 ettari in zona di Acqui Terme - Alessandria. Il terreno deve essere idoneo per l'allevamento dei cavalli. Cell 339 6537230.
- **Vendesi Opel Corsa** diesel 1500 cc; prima immatricolazione 1996 - Euro 2; autocarro per trasporto cose; due posti; revisione agosto 2010; km 164.000. Ottime condizioni. Cell. 329 8046498.
- **Vendesi** in Alessandria, Via Casalcermelli, **alloggio** di mq 90 circa composto da sala, cucina, tinello, una camera e servizi. Possibilità box auto. Gradevole giardino condominiale. Tel 338 8519491.
- **Vendesi** 1000 metri di tubi da pioggia zincati giuntosferici da metri 6 in ottimo stato. Telefonare ore pasti al numero 0131 362043.
- **Cerco azienda agricola** possibilmente in pianura o collina con coltivazioni intensive o orticole. Possibilità agriturismo. No vigneti o riso. Tel in Redazione allo 0131 43151 int. 325.
- **Trattore in vendita** marca SAME 90c- cingolato con 2300 ore di lavoro, semi-nuovo; predisposizione per aggancio la lama anteriore. Telefonare a 0131 878407 oppure 331 4114192 o fax 0131 878900.
- **Cerco aratro** con sollevatore fuori solco, per cingolato 60 cavalli. Cerco anche rimorchio ribaltabile, possibilmente omologato. Telefonare a Carlo Gianfelici allo 0131 800191 oppure scrivere a E-mail: carlo.gianfelici@libero.it oppure mandare fax al 0383 366082.
- Privato **cerca** utilizzo commerciale per "Stalla" restaurata totalmente in ambiente storico, centro paese Casalnoceto (AL), attrezzatissima. Ottimo insieme per installare focacceria, pizzeria, panetteria. Si vagliano altre proposte. Eccellenti prospettive economiche. www.monasterodicasalnoceto.it
- **Vendesi** tenuta agricola nell'agro Carentino - Oviglio da 45 ha con fabbricati e lago artificiale per l'irrigazione. Tel. 0131 252871 orario ufficio.
- **Vendo impianto di irrigazione completo** motopompa a cardano Caprari, n. 4 getti irrigatori fissi, n. 64 tubi zincati di 6 metri ø 10 cm, per un totale di circa 390 metri compresi raccordi. Per info telefonare al: 335 7230934.
- **Affittasi** a Castelletto Monferrato laghetto artificiale di 90.000 m³ per la pesca anche a gruppi. Cell. 335 5896441.

COME CONTATTARE



SEDE CENTRALE Via Trotti, 122 15121 ALESSANDRIA Tel. 0131 43151 Fax 0131 265642
www.confagricolturaalessandria.it E-mail: alessand@confagricoltura.it

UFFICIO ZONA ALTA PIEMONTE - OVALE Via Monforte, 14 - 10017 ALESSANDRIA Tel. 0131 431511 - 0131 431512 Fax 0131 265642 E-mail: ovale@confagricolturaalessandria.it	UFFICIO ZONA ALESSANDRIA Via Trotti, 122 - 15121 ALESSANDRIA Tel. 0131 431511 - 0131 431512 Fax 0131 265642 E-mail: alessand@confagricolturaalessandria.it	UFFICIO ZONA CASALE MONFERRATO Via Giallo, 100 - 15030 MONFERRATO Tel. 0131 431513 - 0131 431514 Fax 0131 265642 E-mail: casale@confagricolturaalessandria.it
UFFICIO ZONA NOVI LIGURE Via F.lli, 37 - 15070 NOVI LIGURE Tel. 0131 431515 - 0131 431516 Fax 0131 265642 E-mail: novil@confagricolturaalessandria.it	UFFICIO ZONA TORTONA Piazza Paladino, 14 - 10017 TORTONA Tel. 0131 431517 - 0131 431518 Fax 0131 265642 E-mail: tortona@confagricolturaalessandria.it	PATRONATO ENATE Via V.lli, 122 - 15030 MONF. Tel. 0131 431519 - Fax 0131 265642

AVVISO AI VITICOLTORI



Ricordiamo che i tecnici viticoli degli **Uffici Zona** e il responsabile vitivinicolo provinciale **Luca Businaro** sono a disposizione per fornire i nuovi servizi alle aziende interessate del comparto:

- tenuta dei registri di cantina (vinificazione, commercializzazione, imbottigliamento)
- compilazione dei manuali HACCP
- richieste di campionamento vino
- richieste di contrassegni di stato per imbottiglieri
- assistenza in merito a questioni legate alla legislazione



CONFAGRICOLTURA
ALESSANDRIA
www.confagricolturaalessandria.it

**INSIEME,
per dare valore
alla tua IMPRESA**



UNIONEBICI
www.unionebici.com

Specialisti del Credito

- garanzie sui finanziamenti
- consulenza per le diverse esigenze finanziarie
- assistenza nei rapporti bancari
- valutazione del merito creditizio dell'impresa
- prodotti finanziari dedicati (P.S.R., finanziamenti agevolati)



Il dr. **Davide Piatti** è a disposizione degli associati su appuntamento (tel. **335.7305613**) presso la Sede di Confagricoltura Alessandria.

Per informazioni e per fissare appuntamenti si prega di contattare i referenti di Zona.

Paolo Castellano	Zona Tortona	Tel. 0131 851428
Piero Viscardi	Zona Alessandria	Tel. 0131 252945
Luca Businaro	Zona Acqui T. e Ovada	Tel. 0144 322243
Giovanni Passioni	Zona Casale Monf.	Tel. 0142 452203
Daniela Punta	Zona Novi Ligure	Tel. 0143 2633

**Qualità imbattibile.
Capacità incredibili.**



La rivoluzionaria Serie T

Per informazioni contattare: Ufficio Macchine: via Vecchia Torino, 2 - Tel. 0131 201330

Difesa Vite

ZEMIX R

- ❑ È un fungicida multisito che agisce specificamente nei confronti degli oomiceti, evidenziando una notevole efficacia contro *Plasmopora viticola* su vite e *Phytophthora infestans* su pomodoro.
- ❑ Il rame previene la germinazione delle spore sui vari organi vegetativi della pianta.
- ❑ Zoxamide agisce dopo la germinazione delle zoospore inibendo completamente la divisione cellulare nei tubi germinativi.
- ❑ Zoxamide ha dimostrato su questi patogeni un'eccellente azione preventiva di copertura e un'ottima resistenza al dilavamento.

ZEMIX R Posizionamento tecnico su vite



Zoxamide + Cu
(8-10 giorni di intervallo)



Scheda tecnica	
Composizione	ZOXAMIDE 4,7% + OSSIDRAME DI RAME 23,0%
Numero e data di registrazione	02222 del 10/10/2007
Formulazione	Polvere bagnabile (contiene etossilato di Al)
Classificazione fitossicologica	III - Irritante (Ma "pericolosa")
Classificazione ecotossicologica	M - Nocivo per l'ambiente
Contenuto di impiego	400 g/litro
Dosi di impiego	300 - 500 g/ha
Tempo di carenza	28 gg vite; 5 gg pomodoro
Previsioni	04/07/2007 (M3) 14/07/2007 (M2) 11/08/07



Per informazioni contattare: Ufficio Commerciale: via Vecchia Torino, 2 - Tel. 0131 201351